

出國報告(出國類別：其它)

**海外聯合招生委員會
赴澳門考區辦理 105 學年度
試務工作出國報告**

服務機關：國立暨南國際大學

職 稱：海外聯招會主任委員

姓 名：蘇玉龍 等

出國地點：澳門

出國期間：105 年 3 月 29 日至 4 月 3 日

報告日期：105 年 5 月 17 日

摘要

本年澳門參加學科測驗考生總計 1,644 人 (第一類組 1,027 人 ; 第二類組 175 人 ; 第三類組 212 人 ; 跨二、三類組 230 人), 到考人數合計為 1,569 人 (到考率為 95.44%)。考區全體試務及監試人員皆本著謹慎敬業的態度與精神來執行工作職責, 因此試場作業流程順暢, 試場秩序大致良好, 惟今年有 7 名考生因攜帶手機或手機鈴響及 1 名考生沒有攜帶身份證應考, 上述違規情形已登載於試場記載表, 將報請常務委員會議依試場規則及違規處理辦法扣減該科成績, 其餘未有重大舞弊之情事發生。相關試務工作承蒙澳門事務處全體同仁動員協助, 以及澳門試務委員會、考區主任黃惠玲小姐、粵華中學龔抗行副校長、培正中學胡俊明老師、鄭恩儀小姐等縝密規劃及協助下, 試務工作得以順利完成。

目 錄

一、目的：	1
二、行程表：	1
三、考試地點：	2
四、考試時間：	2
五、辦理試務工作人員：	2
六、試場紀錄：	3
七、對考題之建議及回覆：	4
八、心得感想與建議事項：	7
九、附錄：	8
附錄一：105 學年度澳門考區試務工作照片集錦	8
附錄二：105 學年度澳門考區試務媒體報導	10
附錄三：105 學年度（2016）澳門考區試務人員工作手冊	10

一、目的：

本次出國之目的係為辦理 105 學年度海外聯合招生委員會（以下簡稱本會）澳門考區招生試務工作，有關試務工作內容如下：

- (一) 攜帶試題及答案卷（卡）赴考區。
- (二) 入闈印製試題及答案卷。
- (三) 確認試務工作規劃情形。
- (四) 協助確認試場布置事宜。
- (五) 試務當天協助管卷及監考人員。
- (六) 訪察考區測驗辦理情形。
- (七) 考試結束將考卷運回臺閱卷。
- (八) 聆聽考生或相關人員對本項招生制度之意見，以作為海外聯招會參考。

二、行程表：

天數	日期	行程	辦理事項
第一天	3月28日 (星期一)	國立臺灣大學	赴本會命題組領卷
第二天	3月29日 (星期二)	台北→澳門	1、 啟程：長榮 10：00 班機，預計 11：50 抵澳 2、 辦理闈場準備工作；入闈印製試題、答案卷 3、 夜宿皇都酒店
第三天	3月30日 (星期三)	台北經濟文化辦事處	入闈印製試題、答案卷
第四天	3月31日 (星期四)	台北經濟文化辦事處	入闈印製試題、答案卷
第五天	4月1日 (星期五)	台北經濟文化辦事處 粵華中學	1、 入闈印製試題、答案卷 2、 佈置考區及試場
第六天	4月2日 (星期六)	粵華中學	1、 辦理學科測驗 2、 測驗時間自 9：00 至 17：30
第七天	4月3日 (星期日)	粵華中學 澳門→台北	1、 辦理學科測驗 2、 測驗時間自 9：00 至 12：30 3、 返程： 第一批：長榮 13：20 班機，預計 15：00 抵臺 第二批：長榮 19：15 班機，預計 20：55 抵臺
第八天	4月4日 (星期一)	國立臺灣師範大學	赴本會閱卷組繳卷

三、考試地點：

澳門考區學科測驗考場設於粵華中學（得勝馬路），分為明我樓及納德樓兩個考場，共有 44 間試場。

四、考試時間：

105 年 4 月 2 日（星期六）及 105 年 4 月 3 日（星期日），共計二天。各類組學科測驗時間如下表：

**2016 年臺灣各大學校院澳門考區學科測驗
考試時間表**

科目 \ 日期 時 間		4 月 2 日 星期六	4 月 3 日 星期日
上午	9 : 0 0 1 0 : 3 0	中外歷史 (1) 生物 (3)	中文
	1 1 : 0 0 1 2 : 3 0	中外地理 (1) 化學 (2、 3)	數學
	1 4 : 0 0 1 5 : 3 0	英文	
1 6 : 0 0 1 7 : 3 0	物理(2)		

五、辦理試務工作人員：

本（105）學年度澳門係由本會蘇主任委員玉龍（國立暨南國際大學校長）帶領李副總幹事信（國立暨南國際大學國際處僑陸組組長）試務組林組長珍妤分別擔任粵華中學明我樓及納德樓考場試務督導。至前開二考場之試務人員，包含國立臺灣師範大學秘書室孔簡任秘書令泰、教務處吳組員姿瑩、國立東華大學教務處呂專門委員家鑾、國立臺灣大學教務處林幹事紅汝、逢甲大學賴組員春蘭、本會試務組林幹事群翔、宣導組吳幹事珊如、劉幹事凱婷共計 9 人分組負責辦理試務工作外，澳門事務處全體同仁、澳門試務委員會、考區主任黃惠玲小姐、粵華中學龔抗行副校長、培正中學

胡俊明老師、鄭恩儀小姐等均全力支援，並積極協調邀請當地教師、留台校友協助各項監試或試務工作等工作事項。

六、試場紀錄：

本年澳門參加學科測驗考生總計 1,644 人（第一類組 1,027 人；第二類組 175 人；第三類組 212 人；跨二、三類組 230 人），到考人數合計為 1,569 人（到考率為 95.44 %）。考區全體試務及監試人員皆本著謹慎敬業的態度與精神來執行工作職責，因此試場作業流程順暢，試場秩序大致良好，惟今年有 7 名考生因攜帶手機或手機鈴響及 1 名考生沒有攜帶身份證應考外，上述違規情形已登載於試場記載表，將報請常務委員會議依試場規則及違規處理辦法扣減該科成績，其餘未有重大舞弊之情事發生。相關試務工作承蒙澳門事務處全體同仁動員協助，以及澳門試務委員會、考區主任黃惠玲小姐、粵華中學龔抗行副校長、培正中學胡俊明老師、鄭恩儀小姐等縝密規劃及協助下，試務工作得以順利完成。

七、對考題之建議及回覆：

本年度澳門各中學老師針對澳門學科測驗疑義反應及建議，並由命題組老師回覆說明如下表：

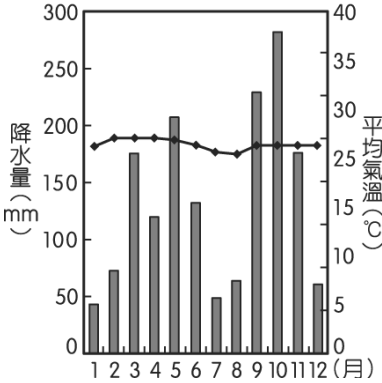
科目	題目	澳門考區所提疑義說明	命題教師之說明及處理方式建議
中外歷史	<p>二、簡答題第 4. 題</p> <p>下圖為中國 1950—1993 年的每年人口成長率，到了 1960 年人口成長率降到谷底。回顧歷史，請問：當時因為中國實施什麼政策的失誤，導致人口成長率降低？</p> 	<p>公布答案：大躍進</p> <p>粵華中學： 如果學生寫三面紅旗而不是大躍進，有沒有分數？</p>	<p>「三面紅旗」，包括<u>總路線</u>、<u>大躍進</u>、<u>人民公社</u>，而此三個亦是「第二個<u>五年計劃</u>」中的三項核心工作，所以此題答案除了「大躍進」外，「三面紅旗」與「第二個五年計劃」，亦是正確答案。</p>
	<p>二、簡答題第 7. 題</p> <p>1932 年，日本關東軍參謀長板垣徵四郎曾制定下列政策：「迅速以奉天、吉林、黑龍江三省首腦組成最初的政務要員，就建立新國家進行研究準備。要避免復辟色彩，表面定為以溥儀為元首的立憲共和國，實際上則嵌入我帝國之政治威力的中央獨裁主義。」。請問：此「新國家」，是指？</p>	<p>公布答案：滿州國</p> <p>粵華中學： 如果學生寫偽滿洲國而不是滿洲國，有沒有分數？</p>	<p>偽滿州國亦是正確答案。</p>
中外地理	<p>二、簡答題第 1. 題</p> <p>1. 右圖為某地的氣候圖，根據其氣溫及降雨特性判斷，該地屬於什麼氣候類型？</p> 	<p>公布答案：熱帶雨林氣候</p> <p>海星中學： 此題答案是熱帶雨林氣候而非熱帶莽原或熱帶季風氣候，想了解此圖的判析依據</p>	<p>熱帶雨林氣候的特徵為全年高溫多雨，全年無乾季，且春分及秋分兩個時間受"間熱帶輻合區"靠近的影響，為兩個降雨高峰。圖中的一、七、八、十二等月份雨量相對較少，但仍大約在五十公釐以上，不算乾季，符合全年有雨無乾季的特色</p> <p>而熱帶莽原氣候會有半年的乾季(夏雨冬乾)，年溫差也會稍微大一些</p> <p>熱帶季風也會有大約半年乾季(夏雨冬乾)，年溫差也不會只有一兩度</p>

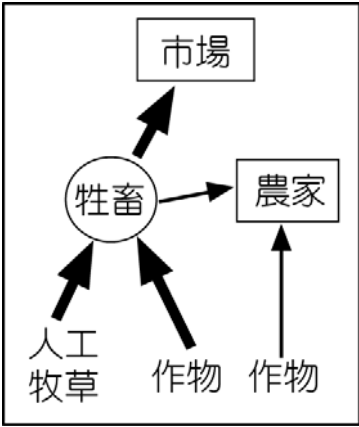
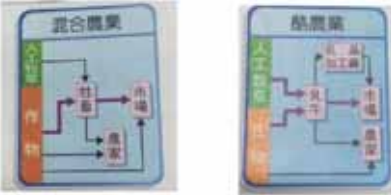
	<p>二、簡答題第 3 題</p> <p>3. 右圖為某種市場指向農牧業的活動流程示意圖。請寫出該種農牧業類型的名稱。</p> 	<p>公布答案：酪農業 澳門坊眾學校： 地理試卷簡答題第三題答案是酪農業，若答乳畜業是否有分？</p> <p>海星中學： 此題答案是酪農業而非混合農業，想了解兩者農業分佈圖差異如何判析？</p> <p>下圖為我校學生用書內附的圖片</p> 	<p>1. 乳畜業有給分(全對)</p> <p>2. 貴校學生用書內的圖片和臺灣學生用書的圖片相同,酪農業和混合農業最大的差異在於酪農業只有牲畜(乳製品)進入市場(換取現金),作物沒有進入市場;而混合農業是農牧並行,作物和牲畜都有進入市場,但是牲畜的比重高於作物(牧重於農)</p>
<p>英文</p>	<p>IV. Composition 作文</p> <p>1. 我們有困難或心情不好時,常會尋求朋友的安慰與協助。朋友在我們日常生活中佔有重要的地位,請以 My Best Friend 為題,介紹自己最好的朋友。</p> <p>2. 如果你有機會向學校建議開一門課程,你會建議開哪一門課程? 請寫一封信給校長,表達你的看法。在信中的第一段說明你希望學校開的新課程及原因,第二段建議該課程的教學內容及評量方式。</p>	<p>考題建議 化地瑪聖母女子學校： 兩篇作文難度相距甚遠,希望改卷老師平衡。</p>	<p>1. 兩篇題目都是學生熟悉的內容,學生可依照自己所長 感受及想法,選擇題目發揮,因此並無難易的問題。</p> <p>2. 閱卷時標準一致,分別針對內容 組織 文法 用字 拼字加以評分,公平客觀。</p> <p>該題命題老師建議私下回應該校即可,不需回覆給全部的人</p>
<p>中文</p>	<p>一、選擇題第 1 題</p> <p>1. 下列各組「 」中的字,何者讀音完全相同?</p> <p>(A) 過勿「憚」改 / 冰「簞」且眠 / 「殫」精竭慮</p> <p>(B) 「榛」莽茅茷 / 百福具「臻」 / 「螻」首蛾眉</p> <p>(C) 檣傾「楫」摧 / 辯證邏「輯」 / 干戈載「戢」</p> <p>(D) 「啜」泣不已 / 連「綴」修補 / 中途「輟」學</p>	<p>公布答案：C 慈幼中學： 中文科這題目學生以粵音或國音思考答案有所不同。 國音答案為 C 粵音答案為 D</p>	<p>由於此次考試為中文考科,讀音應以國音為準,答案不予變更。感謝老師指教。</p>

<p>二、簡答題第 1. 題</p> <p>1. 醉翁亭記 一文中 有許多句子成為大家耳 熟能詳的成語，然沿用至 今，其義稍有變化，如「<u>醉 翁之意不在酒</u>」即是。依 此，試將以下成語比較欄 中的空欄位填入正確的 解釋或成語。</p>	<table border="1" data-bbox="252 524 684 770"> <thead> <tr> <th>成語名稱</th> <th>古義</th> <th>今義</th> </tr> </thead> <tbody> <tr> <td>水落石出</td> <td>萬物本其位下降，石頭露出來。</td> <td>(1) _____</td> </tr> <tr> <td>峰回路轉</td> <td>山路隨著山勢而曲折迴轉。</td> <td>(2) _____</td> </tr> <tr> <td>(3) _____</td> <td>醉人光華才學品性均佳。</td> <td>用以形容兩人為差不多的資 色，有勉勵的意味。</td> </tr> <tr> <td>(4) _____</td> <td>讀書著重理解義理，而不拘泥鑽 研字句上的解釋。</td> <td>後多指學習或工作的態度不認 真，只著眼於皮毛而不深入理 解。</td> </tr> <tr> <td>(5) _____</td> <td>形容宮室的建築結構精緻巧妙。</td> <td>比喻刻意經營，費門心機。</td> </tr> <tr> <td>(6) _____</td> <td>形容精神茂盛，聲色鮮艷的美 景。</td> <td>意為醉飽事後，忽然醒後逢 佳景，另有一番情景。</td> </tr> </tbody> </table>	成語名稱	古義	今義	水落石出	萬物本其位下降，石頭露出來。	(1) _____	峰回路轉	山路隨著山勢而曲折迴轉。	(2) _____	(3) _____	醉人光華才學品性均佳。	用以形容兩人為差不多的資 色，有勉勵的意味。	(4) _____	讀書著重理解義理，而不拘泥鑽 研字句上的解釋。	後多指學習或工作的態度不認 真，只著眼於皮毛而不深入理 解。	(5) _____	形容宮室的建築結構精緻巧妙。	比喻刻意經營，費門心機。	(6) _____	形容精神茂盛，聲色鮮艷的美 景。	意為醉飽事後，忽然醒後逢 佳景，另有一番情景。	<p>公布答案： (1)事情真相大白 (2)比喻 事情有了新轉機 (3)難兄 難弟 (4)不求甚解 (5)鉤 心鬥角 (6)柳暗花明</p> <p>化地瑪聖母女子學校： 簡答題第一題出得不科 學，學生易誤以為在《醉翁 亭記》裏找答案。</p> <p>培正中學： 簡答題 1 的題幹有誤導的可 能。考生可能會只在 醉翁 亭記 中找尋答案，結果無 法順利作答。</p> <p>慈幼中學： 簡答題 (1) 有錯誤引導之 嫌，學生會認為 3、4、5、6 成語皆出自《醉翁亭記》文 中的句子。</p>	<p>題目「依此」之義，是指古 今衍義情形，並非指 醉翁 亭記 一文之義。題目前後 敘述以「。」間隔，是一線 索；(3)難兄難弟 (4)不求 甚解 (5)鉤心鬥角 (6)柳 暗花明 各題明顯與 醉翁 亭記 無關，也能作為判斷 依據。雖有誤導的可能，但 不予送分。感謝老師們的指 教，未來將請出題老師在命 題敘述時多予留意。</p>
成語名稱	古義	今義																						
水落石出	萬物本其位下降，石頭露出來。	(1) _____																						
峰回路轉	山路隨著山勢而曲折迴轉。	(2) _____																						
(3) _____	醉人光華才學品性均佳。	用以形容兩人為差不多的資 色，有勉勵的意味。																						
(4) _____	讀書著重理解義理，而不拘泥鑽 研字句上的解釋。	後多指學習或工作的態度不認 真，只著眼於皮毛而不深入理 解。																						
(5) _____	形容宮室的建築結構精緻巧妙。	比喻刻意經營，費門心機。																						
(6) _____	形容精神茂盛，聲色鮮艷的美 景。	意為醉飽事後，忽然醒後逢 佳景，另有一番情景。																						
<p>二、簡答題第 2. 題</p> <p>2. 下列皆為《論語》中文 句，請寫出各題所指的人物 (請寫出全名)。</p> <p>(1) 莫春者，春服既成。冠者 五六人，童子六七人，浴乎 沂，風乎舞雩，詠而歸。</p> <p>(2) 非曰能之，願學焉。宗廟 之事，如會同，端章甫，願為 小相焉。</p> <p>(3) 千乘之國，攝乎大國之 間，加之以師旅，因之以饑 饉；也為之，比及三年，可 使有勇，且知方也。</p>	<p>公布答案： (1) 曾點；(2) 公西赤；(3) 子路；(4) 冉求</p> <p>粵華中學： 如果學生答曾皙、公西華、 仲由、冉有，是否給予分數？</p>	<p>公布答案： (1) 曾點；(2) 公西赤；(3) 子路；(4) 冉求</p>	<p>答案： (1) 曾點(或曾皙)； (2) 公西赤(或公西華)； (3) 子路(或仲由、季路)； (4) 冉求(或冉有)</p>																					

八、心得感想與建議事項：

- (一) 本年由「澳門試委會」辦理招生試務工作，仰賴主要考區主任黃惠玲老師及鄭恩儀小姐自受理報名表件、規劃試務分工（如協調考場、劃分試場、安排試務及監試人員、製作各式表單及海報、籌劃試務人員座談會）即投注大量心力於各項工作，即使澳門考生人數近 1,700 人，仍有條不紊地完成各項試務工作，令本會十分感佩他的用心及付出。
- (二) 本年試務工作因承襲往年辦理入闈印題之經驗，並有賴海聯會相關人員細心規劃及聯絡協調，整體工作皆能順利完成。特別感謝澳門事務處提供闈場印卷，並協助準備影印設備及入闈用品，減輕同仁們印製龐大數量題卷之時間壓力。
- (三) 為期未來澳門考區試務工作能更加順暢圓滿，針對此次試務工作提出以下建議事項：
1. 由於每年考生名冊均俟海外聯招會個人申請放榜後始能確定，又距離考試日期不到兩個星期時間，故製作及派發准考證時程工作壓縮及繁重，且時常接獲考生諮詢准考證發放時間，容易造成工作人員壓力及考生不安，故來年將朝向「網路線上列印准考證」形式進行，搭配考場身分核對等配套措施，以改善准考證印製、發放等工作效率。
 2. 本年度考試期間，因考生眾多，考試預備鈴響學生魚貫進入考場，待考生坐定位時已接近考試開始時間。故由澳門考區主任建議，預備鈴提前於考試前 15 分鐘響鈴，讓考生及監考老師有充裕時間前往考場應考。
- (四) 本年度試務工作仍幸賴澳門事務處協助請航空公司特別關照，使得押卷工作得以順利完成，在此敬表謝忱。

除澳門事務處全體同仁外，另承蒙澳門試委會動員協助、考區主任黃惠玲小姐、粵華中學龔抗行副校長、培正中學胡俊明老師、鄭恩儀小姐之縝密規劃，並積極協調邀請當地教師、留台校友協助參與並順利完成本次監試及試務工作，敬表謝忱。

九、附錄：

附錄一：105 學年度澳門考區試務工作照片集錦

第一部分：闈場製卷情形



海外聯招會顧問呂專委家鑾於闈場開題及審題



試務人員裝數題卷情形



試務人員將考題裝入試題卷袋



試務人員檢查印製完成之試題卷



澳處盧長水處長於闈場門口貼封條



盧長水處長於澳門事務處歡迎晚宴致辭

第二部分：考試當天



盧長水處長及蘇玉龍主委於考試當天開題



蘇玉龍主委與澳門當地中學校長座談



盧長水處長及考區主任黃惠玲老師接受文字記者採訪



考區試務人員合影



蘇玉龍主委接受媒體採訪



全體試務人員及管卷老師合影



二千三澳生報考台高校



台灣高校聯考昨起一連兩日在粵華中學舉行



澳門考區試務委員會聯同台灣海外聯招委員會成員昨日視考場

- 第B05版：澳聞
- 本報精選導航
- 議政學員認須培養獨立思考
- 自閉智障者繪畫賽開才華
- 二千三澳生報考台高校
- 做好托兒服務規劃
- 新華聯法律法本培訓
- 幫助荷花社趣味運動會
- 培進粵專家講航式奧程
- 送培英語日經觀學英語

二千三澳生報考台高校 較多報讀旅遊語言治療餐飲護理等專業

【本報消息】台灣各大學院校聯合招生澳門考區昨日和今日在粵華中學舉行考試，今年共有二千二百九十四名本澳中學生報考台灣大專院校，其中一千六百四十四人參與聯考。台北經濟文化辦事處主任盧長水、澳門考區試務委員會考區總主任黃惠玲表示，因應特區政府的產業發展方向及社會發展需求，近年到台灣升讀大學的澳門學生較多選擇休閒旅遊、語言治療、餐飲管理、護理等專業。

逾六百人保送成功

聯考一連兩日舉行。首場昨日上午九時開始，盧長水、黃惠玲，聯同台灣海外聯合招生委員會主委蘇玉龍，以及本澳多所學校負責人在上午十時巡視考場。今年共有二千二百九十四名本澳中學生報考台灣大專院校，當中四十人自行透過各校招生獲錄取，六百一十人以個人申請（保送）獲得錄取，實際參與聯考的有一千六百四十四人。

盧長水、黃惠玲解釋，今年澳門學生報名個人申請制赴台升學錄取結果，已於上月二十五日公告，今年澳門共有九百七十八人報名個人申請（保送）赴台升學，錄取六百一十人，錄取率百分之六十二，是近五年澳門學生個人申請（保送）及錄取人數最高的一年。由於以第一志願錄取個人申請（保送）校系的學生高達百分之五十七點八，顯示台灣各大學對澳門學生的喜愛，最重要是多數同學能透過個人申請（保送）即獲心儀學校錄取，可提前做好赴台升學的準備。

政黨輪替無礙升學

盧長水、黃惠玲提到，近年到台灣升讀大學的澳門學生數目穩定，因應特區政府的產業發展方向及社會發展需求，到台灣升讀大學的澳門學生較多選擇休閒旅遊、語言治療、餐飲管理、護理等專業，是人才需求引導了選科方向。台灣教育科系選擇較全面，亦為澳門人才培育作出補充。同時，近年留台工作的澳門畢業生數字逐年增加，除因為台灣的政策更開放，希望更多人才留台工作外，一些科技、資訊等科系的學生在澳門難覓對口工作，故會選擇留在台灣發展。

蘇玉龍形容赴台升學的澳門學生普遍讀書認真，表現優異，相信台灣執政黨替換後，不會影響赴台升學的學生。

台灣政黨輪替 無礙澳生報考台高校

  分享 成為你朋友中第一個說這讚的人。

[本報訊] 2016/04/04

[點閱數]: 486

【2016.04.04／新聞大聯盟巡迴特派記者劉戰宇台北-澳門連線報導】台灣各大學院校澳門聯合招生不受台灣政黨輪替之影響，今年共有2294名本澳中學生報考台灣大專院校，其中1644人參與聯考。

澳門考區試務委員會考區總主任黃惠玲表示，台灣各大學院校聯合招生澳門考區2日和3日在粵華中學舉行考試，今年共有2294名本澳中學生報考台灣大專院校，其中1644人參與聯考，因應特區政府的產業發展方向及社會發展需求，近年到台灣升讀大學的澳門學生較多選擇休閒旅遊、語言治療、餐飲管理、護理等專業。

台北經濟文化辦事處主任盧長水指出，聯考一連兩日舉行，首場2日上午九時開始，聯同台灣海外聯合招生委員會主委蘇玉龍，以及本澳多所學校負責人在上午十時巡視考場，今年共有2294名本澳中學生報考台灣大專院校，當中40人自行透過各校招生獲錄取，610人以個人申請（保送）獲得錄取，實際參與聯考的有1644人，今年澳門學生報名個人申請制赴台升學錄取結果，已於3月25日公告，今年澳門共有978人報名個人申請（保送）赴台升學，錄取610人，錄取率62%，是近五年澳門學生個人申請（保送）及錄取人數最高的一年，以第一志願錄取個人申請（保送）校系的學生高達57.8%。

黃惠玲強調，赴台升學的澳門學生普遍讀書認真，表現優異，相信台灣執政黨替換後，不會影響赴台升學的學生，台灣教育科系選擇較全面，亦為澳門人才培育作出補充，近年留台工作的澳門畢業生數字逐年增加，除因為台灣的政策更開放，希望更多人才留台工作外，一些科技、資訊等科系的學生在澳門難覓對口工作，故會選擇留在台灣發展。



105 學年度海外聯招會 澳門考區試務人員工作手冊

測驗地區：澳門考區

出國日期：105 年 3 月 29~4 月 3 日

測驗日期：105 年 4 月 2、3 日

測驗地點：粵華中學

NJAC

<試務工作內容>

- ◆ 攜帶試卷赴測驗地區
- ◆ 安排及執行試務工作
- ◆ 訪察考生及工作人員對本項招生制度意見

【目次】

【組團緣起及目的】	- 5 -
【105 學年度海外聯招會澳門考區-學科測驗試務辦理預定行程表】	- 7 -
【成員名單】	- 8 -
【試務工作注意事項】	- 9 -
【入闈工作需知】	- 1 -
【參考資料】	- 7 -
一、澳門學生赴臺升學路徑圖	- 7 -
二、澳門各中學近五年申請來臺升學統計	- 8 -

【組團緣起及目的】

「海外聯合招生委員會」(以下簡稱海外聯招會)依據香港澳門居民來台就學辦法,制定招生辦法及招生簡章,負責辦理海外僑生(含港澳生)之聯合招生試務分發作業。

依據招生簡章,澳門考區係委託澳門試務委員會(以下簡稱澳門試委會)統籌,召集人為行政院大陸委員會澳門事務處(以下簡稱澳處)盧長水處長,澳門試委會肩負起招生宣導、受理報名、資格初審(資格複審由入出國及移民署及教育部國際及兩岸教育司負責)、考生造冊、製作准考證、安排及分配試場、監考、以及考後閱卷、登錄成績等招生試務工作,其中受理報名及試務等工作事宜自 101 學年度起則委由台灣大專澳門校友會(以下簡稱校友會)協助;海外聯招會則負責測驗試題之命題,並於測驗當日派員督導考區試務工作之進行,試後聯招會於收到成績登錄原始資料,始依據申請學生成績、志願及分配名額分發,其錄取名單及分發通知書則由澳門試委會請校友會轉交錄取各生。有關澳門試務委員會組織分工如下:

澳門試務委員會組織分工表

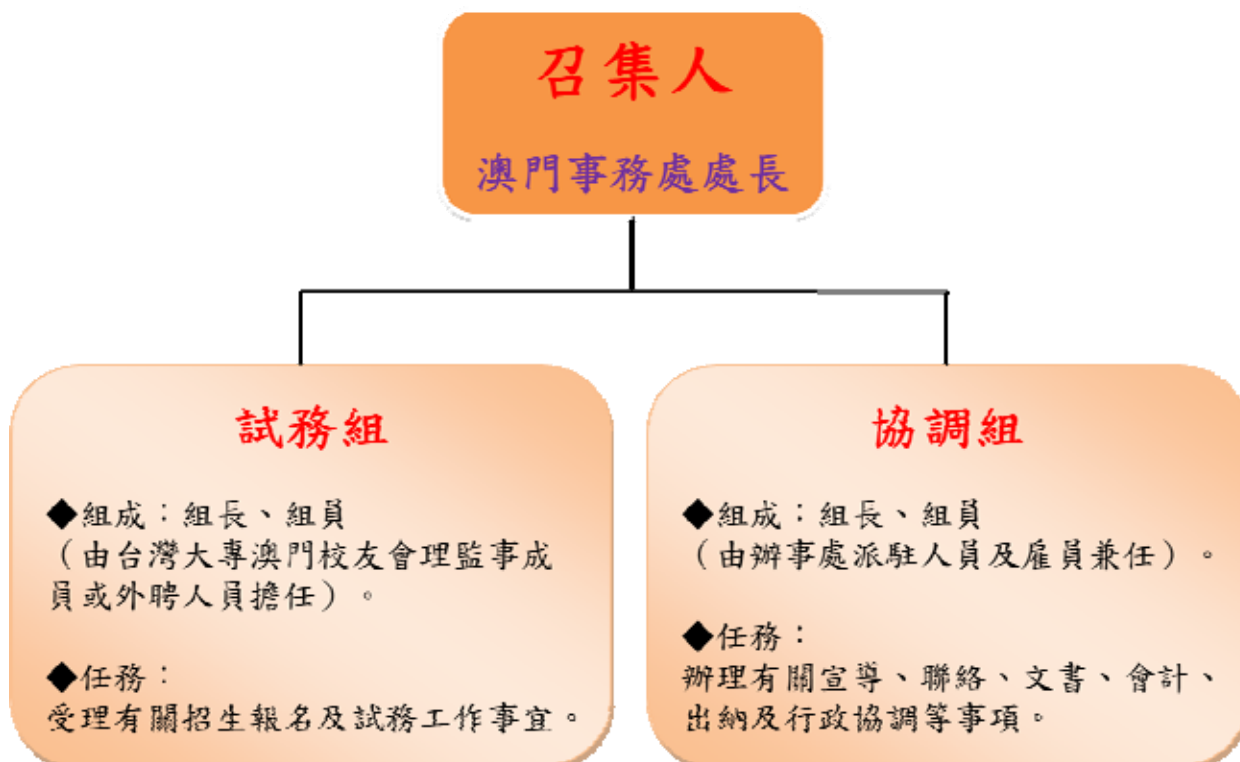

再者，港澳是僑生申請回臺升讀大學人數較多的區域，近三年佔全球回臺就讀大學僑生總人數約二分之一，近年澳門申請人數約二千餘人。港澳生申請人數目前佔全球回臺升讀大學僑生總人數已逾半數，本會擬更積極對澳門進行宣導，秉持臺灣高等教育優勢及 60 年來僑教成就，爭取更多優秀澳門學生來臺升讀大學。有關近年澳門申請及錄取學士班（含國立臺灣師範大學僑生先修部；以下簡稱僑先部）人數彙整如下：

近六年澳門報名暨錄取海外聯招會人數

學年度	申請人數				錄取人數			
	僑先部	學士班 個人申請	學士班 聯合分發	總計	僑先部	學士班 個人申請	學士班 聯合分發	總計
100 學年度	61	-	2049	2110	61	-	1951	2012
101 學年度	32	139	2199	2370	32	79	2148	2259
102 學年度	3	187	2185	2375	2	114	2175	2291
103 學年度	1	440	2042	2483	1	231	2173	2404
104 學年度	2	743	1579	2323	0	432	1816	2248
105 學年度	5	978	1311	2294	-	610	-	-

【105 學年度海外聯招會澳門考區-學科測驗試務辦理預定行程表】

日期	行程	工作記要	備註
3 / 28	赴國立臺灣大學領卷	領卷	1. 去程： (1) 3/29 臺北 澳門 a. 試務人員：孔令泰顧問 賴春蘭組員(逢甲查核組) 林紅汝幹事(台大命題組) 吳姿瑩組員(師大閱卷組) 呂家鑾顧問 林珍妤組長、林群翔幹事 吳珊如幹事、劉凱婷幹事 b. 班機時刻：長榮 BR-801 (10:00 - 11:50)
3 / 29	桃園國際機場 澳門 台北經濟文化辦事處	1. 啟程 2. 辦理闈場準備工作 3. 入闈印製試題卷	【約 08:00 桃機二航長榮航空報到櫃臺集合】 (欲自行報到通關者當天請電話告知凱婷 0910-992878)
3 / 30	台北經濟文化辦事處	入闈印製試題、答案卷	(2) 3/30 臺中 澳門 a. 試務人員：李信副總幹事 b. 班機時刻：長榮 BR-815 (10:00 - 11:40)
3 / 31	台北經濟文化辦事處	入闈印製試題、答案卷	(3) 3/31 臺北 澳門 a. 試務人員：蘇玉龍校長 b. 班機時刻：長榮 BR-811 (14:45 - 16:40)
4 / 1	台北經濟文化辦事處 粵華中學	1. 入闈印製試題、答案卷 2. 佈置考區及試場	2. 返程： (1) 4/2 澳門 臺北 a. 試務人員：蘇玉龍校長 b. 班機時刻：長榮 BR-806 (20:20 - 22:15)
4 / 2	粵華中學	學科測驗	(2) 4/3 澳門 臺北(第一批) a. 試務人員：孔令泰顧問 賴春蘭組員(逢甲查核組) 林紅汝幹事(台大命題組) 吳姿瑩組員(師大閱卷組) 呂家鑾顧問、陳勝周顧問 b. 班機時刻：長榮 BR-802 (13:20 - 15:00)
4 / 3	粵華中學 澳門 桃園國際機場 台北 赴國立臺灣師範大學繳卷	1. 學科測驗，返程 2. 繳卷	(3) 4/3 澳門 臺北(第二批) a. 試務人員：李信副總幹事 林珍妤組長、林群翔幹事 吳珊如幹事、劉凱婷幹事 b. 班機時刻：長榮 BR-812 (19:40 - 21:30)

【成員名單】

姓名	職稱	出國日期天數	班機 (去)	班機 (回)
蘇玉龍	國立暨南國際大學校長兼海外聯招會主任委員	3/31 4/2(3天)	BR811 (1445-1640)	BR 806 (2020-2215)
李 信	國立暨南國際大學國際事務處僑陸組組長兼海外聯招會副總幹事	3/30 4/3(5天)	BR819 (1530-1705)	BR815 (1000-1140)
孔令泰	國立臺灣師範大學秘書室簡任秘書兼海外聯招會顧問	3/29 4/3(6天)	BR801 (1000-1150)	BR802 (1320-1500)
呂家鑾	國立東華大學教務處專門委員兼海外聯招會顧問	3/29 4/3(6天)	BR801 (1000-1150)	BR802 (1320-1500)
林紅汝	國立臺灣大學教務處秘書室幹事	3/29 4/3(6天)	BR801 (1000-1150)	BR802 (1320-1500)
賴春蘭	逢甲大學招生組組員	3/29 4/3(6天)	BR801 (1000-1150)	BR802 (1320-1500)
吳姿瑩	國立臺灣師範大學教務處組員	3/29 4/3(6天)	BR801 (1000-1150)	BR802 (1320-1500)
林珍妤	海外聯招會試務組組長	3/29 4/3(6天)	BR801 (1000-1150)	BR812 (1940-2130)
林群翔	海外聯招會秘書組幹事	3/29 4/3(6天)	BR801 (1000-1150)	BR812 (1940-2130)
吳珊如	海外聯招會宣導組幹事	3/29 4/3(6天)	BR801 (1000-1150)	BR812 (1940-2130)
劉凱婷	海外聯招會宣導組幹事	3/29 4/3(6天)	BR801 (1000-1150)	BR812 (1940-2130)

【試務工作注意事項】

1. 劉凱婷幹事於 3/29 前於國立臺灣大學領取試卷。(如遇星期假日，請先與林紅汝小姐聯繫領取試題卷之事宜。)
(聯絡人：國立臺灣大學教務處林紅汝小姐 TEL：02-33662388 # 105)
2. 本學年度辦理海外聯招試務人員出國事宜係委託安亨旅行社辦理。出國人員務請於出國前確認護照等文件資料是否已俱備。
3. 本學年度闈場設立於澳門事務處(台北經濟文化辦事處)，請於抵澳後(3月29日)向澳門事務處人員(李佩儒組長)索取鑰匙，確認闈場設備及用具皆已備齊，準備進行印製試題卷事宜。入闈期間若需離開闈場，需檢查門窗均已關閉上鎖後，再行離開。(如闈場設備用具有缺損，請向澳門事務處人員提出需求)
3月29日至4月1日依劉凱婷幹事領取之試題稿印製，另准考證號碼已先行套印於答案卷上，僅需確認電子檔後列印，請依據各節次、考科分裝試題及答案卷，並於確認後彌封。
4. 測驗前一日(4月1日)請依「試務工作手冊」規定確認各項試場佈置情形。
5. 測驗當日早上會同澳門事務處人員赴闈場(澳門事務處)領取試題卷、卡至各考區。考試期間試務工作事宜請參閱試務手冊辦理。
6. 考試完畢後會同澳門事務處人員運送答案卷、卡至闈場(澳門事務處)。屆時須以行李托運方式由試務人員攜回臺灣，敬請於機場辦理劃位後，務必確認試卷已順利通關。
7. 請務必保留機票票根、登機證，於返國後一星期內繳交至海外聯招會試務組，國內外出差旅費報告表製作完成後將交由試務人員簽章，俾利本會據以辦理試務人員差旅費核撥及經費核銷作業。
地址：54561 南投縣埔里鎮大學路一號 海外聯招會劉凱婷小姐
TEL：049-2910960 分機 2264
8. 請務必於返國後一個月內完成出國報告，並將電子檔以磁片或電子郵件方式寄送本會宣導組劉凱婷小姐(ktliu@mail.ncnu.edu.tw)。

【入闈工作需知】

一、 入闈及考試期程暨預計進度

日期	工作分配及內容	工作進度
3月29日	<ol style="list-style-type: none"> 1. 拜會盧處長及澳處同仁(全體入闈人員) 2. 檢查闈場設備、入闈用品(影印機、文具)清點與齊備(吳珊如、吳姿瑩) 3. 闈場印卷用紙張預備及管理(呂家鑾、林紅汝) 4. 試題/答案卷袋、答案卡等台灣寄出文件確認及整理(林珍妤、賴春蘭) 5. 影印機操作確認及試印(孔令泰、劉凱婷) 	<ul style="list-style-type: none"> ● 開題及試印作業 ● 製卷作業完成 15-20%
3月30日	<ol style="list-style-type: none"> 1. 製卷、理卷工作執行 2. 完成部分試題/答案卷卡裝袋、彌封 	<ul style="list-style-type: none"> ● 製卷作業完成 60%
3月31日	<ol style="list-style-type: none"> 1. 製卷、理卷工作執行 2. 完成試題/答案卷卡裝袋、彌封、裝箱、封箱 	<ul style="list-style-type: none"> ● 製卷作業完成 100% ● 印卷裝箱完成
4月1日	<ol style="list-style-type: none"> 1. 全數試題/答案卷卡依考試日期、考場、類組、節次裝箱完畢 考試當天領、押卷工作安排(人員、時間、車輛、接應) 2. 考試當天向考場監試人員宣達事項準備 3. 考場視查(粵華中學) 	<ul style="list-style-type: none"> ● 入闈工作結束 ● 考場視查
4月2日	<ol style="list-style-type: none"> 1. 考場試務人員分配： <ul style="list-style-type: none"> ● 明我樓(第一、二、三、跨類組)： 林珍妤、賴春蘭、林紅汝、吳姿瑩、林群翔 ● 納德樓(第一類組)： 李信、孔令泰、呂家鑾、劉凱婷、吳珊如 2. 考試當天領、押卷人員分配： 4月2日：澳門事務處 粵華中學 - 劉凱婷、林紅汝 4月3日：澳門事務處 粵華中學 - 吳珊如、林群翔 	<ul style="list-style-type: none"> ● 考試 ● 領卷 ● 押卷
4月3日	<ol style="list-style-type: none"> 3. 押卷回臺：澳門 桃園機場 師大(閱卷組) 第一批：4月3日 B802 13:20 班機-林紅汝、吳姿瑩。 第二批：4月3日 B812 19:10 班機-林群翔、吳姿瑩(接卷)。 	

二、 入闈期間工作分配表

人員	職務及分組	主要工作內容
李信	闈長(印務長)	<ol style="list-style-type: none"> 1. 命題函封袋整理、拆試題袋。 2. 檢查試題。 3. 監印及試題印刷品質管理。 4. 闈場門窗封條檢查及簽章。 5. 偶發事件處理。
呂家鑾	印務 A 組總檢查	<ol style="list-style-type: none"> 1. 印務 A 組工作協助與總檢查。 2. 印務 A 組所完成答案卷(卡)裝箱、封箱。 3. 與考區主任點交試卷(粵華-納德樓)。
林珍好	印務 B 組總檢查	<ol style="list-style-type: none"> 1. 印務 B 組工作協助與總檢查。 2. 印務 B 組所完成試題卷裝箱、封箱。 3. 與考區主任點交試卷(粵華-明我樓)。
賴春蘭	印務 A 組	<ol style="list-style-type: none"> 1. 將製卷組印製完成之答案卷(卡)清點、核對、裝袋、彌封、蓋彌封章。 2. 廢題、廢紙以碎紙機銷毀。
吳珊如	印務 A 組	
林紅汝	印務 B 組	<ol style="list-style-type: none"> 1. 將製卷組印製完成之試題卷清點、核對、裝袋、彌封、蓋彌封章。 2. 廢題、廢紙以碎紙機銷毀。
吳姿瑩	印務 B 組	
孔令泰、林群翔	製卷組 影印機管理	試題卷製卷安排(影印試題原稿) 影印機狀況排除
劉凱婷	製卷組 印務線 A、B 協助 製卷工作安排	<ol style="list-style-type: none"> 1. 答案卷檔案印製排程安排。 2. 製卷進度掌握與調整。 3. 機動性協助印務組工作。

三、 入闈印卷統計暨試場分配

1. 印卷統計表

考科	印製類型	印製份數 (含預備 10 份)
中文	題目	1776
	答案卷	1644
中外地理	題目	1105
	答案卷	1027
中外歷史	題目	1105
	答案卷	1027
化學	題目	671
	答案卷	617
生物	題目	481
	答案卷	442
物理	題目	441
	答案卷	405
英文	題目	1776
	答案卷	1644
數學 (第一類組)	題目	1105
	答案卷	1027
數學 (二、三類組)	題目	671
	答案卷	617

2. 試場分配表

2016年臺灣各大學校院澳門考區學科測驗試場分配表					
組別	試場	准考證起訖號	人數	考區	試場位置
第一類組	101	124001 124040	40	粵華中學	納德樓：2N/C
	102	124041 124080	40	粵華中學	納德樓：2N/C
	103	124081 124120	40	粵華中學	納德樓：2N/C
	104	124121 124160	40	粵華中學	納德樓：2N/C
	105	124161 124200	40	粵華中學	納德樓：1N/C
	106	124201 124240	40	粵華中學	納德樓：1N/C
	107	124241 124280	40	粵華中學	納德樓：1N/C
	108	124281 124320	40	粵華中學	納德樓：1N/C
	109	124321 124360	40	粵華中學	納德樓：1F
	110	124361 124400	40	粵華中學	納德樓：1F
	111	124401 124440	40	粵華中學	納德樓：1F
	112	124441 124480	40	粵華中學	納德樓：1F
	113	124481 124520	40	粵華中學	納德樓：1F
	114	124521 124560	40	粵華中學	納德樓：2F
	115	124561 124600	40	粵華中學	納德樓：2F
	116	124601 124640	40	粵華中學	納德樓：2F
	117	124641 124680	40	粵華中學	納德樓：2F
	118	124681 124720	40	粵華中學	納德樓：2F
	119	124721 124760	40	粵華中學	納德樓：3F
	120	124761 124800	40	粵華中學	納德樓：3F
	121	124801 124818 127003 127072	40	粵華中學	納德樓：3F
	122	127073 127217	40	粵華中學	納德樓：3F
	123	127220 127328	40	粵華中學	納德樓：3F
	124	127330 127416	36	粵華中學	明我樓：1F
	125	127420 127523	36	粵華中學	明我樓：2F
	126	127526 127641 ; 127501	35	粵華中學	明我樓：2F
跨類組	127	224151 224186	36	粵華中學	明我樓：2F
	128	224187 224222	36	粵華中學	明我樓：2F
	129	224223 ; 324165 324199	36	粵華中學	明我樓：3F
	130	324200 324235	36	粵華中學	明我樓：3F
	131	324236 324269 227100 227107	36	粵華中學	明我樓：3F
	132	227111 227150 327091-327154	36	粵華中學	明我樓：3F
	133	327155 327181	14	粵華中學	明我樓：4F
第三類組	134	324001 324036	36	粵華中學	明我樓：4F
	135	324037 324072	36	粵華中學	明我樓：4F
	136	324073 324108	36	粵華中學	明我樓：4F
	137	324109 324144	36	粵華中學	明我樓：5F
	138	324145 324164 327005 327037	36	粵華中學	明我樓：5F
	139	327038 327089	32	粵華中學	明我樓：5F
第二類組	140	224001 224036	36	粵華中學	明我樓：5F
	141	224037 224072	36	粵華中學	明我樓：6F
	142	224073 224108	36	粵華中學	明我樓：6F
	143	224109 224144	36	粵華中學	明我樓：6F
	144	224145 224150 227008 227093	31	粵華中學	明我樓：6F

四、 考場資訊

1. 試場及考生人數

	粵華中學			
考生類組	第一類組	第二類組	第三類組	跨類組
試場數	26	5	6	7
試場編號	101 126	140 144	134 139	127 133
考生人數	1027 人	175 人	212 人	230 人
	聯合分發 818	聯合分發 150	聯合分發 164	聯合分發 178
	個人申請未獲錄取 209	個人申請未獲錄取 25	個人申請未獲錄取 48	個人申請未獲錄取 52
考生總數	1644 人 (試場總數 44 間)			

2. 試場分佈圖

2016臺灣各大學校院澳門考區學科測驗
粵華中學試場



3. 粵華中學校園地圖



【參考資料】

一、澳門學生赴臺升學路徑圖



二、澳門各中學近五年申請來臺升學統計

序號	最高學歷學校	105 年	104 年	103 年	102 年	101 年
1	粵華中文中學	134	104	123	108	96
2	聖保祿學校	118	106	119	87	102
3	培正中學	106	104	141	146	128
4	聖公會(澳門)蔡高中學(分校)	92	94	129	93	97
5	教業中學	91	78	59	83	71
6	培華中學	91	66	64	63	48
7	聖羅撒女子中學中文部	86	94	100	99	82
8	菜農子弟學校	83	73	68	49	80
9	勞工子弟學校(中學部)	82	84	68	74	52
10	海星中學	77	93	90	99	139
11	慈幼中學	69	56	69	60	58
12	廣大中學	69	54	62	65	57
13	化地瑪聖母女子學校	69	51	70	89	54
14	培道中學	67	90	53	75	103
15	鏡平學校(中學部)	66	78	46	57	38
16	聖若瑟教區中學第五校 (中文部)	64	69	38	61	48
17	聖若瑟教區中學	61	102	120	119	125
18	嘉諾撒聖心中學	61	50	58	68	62
19	濠江中學	59	69	106	107	129
20	澳門浸信中學	54	79	62	49	82
21	利瑪竇中學(中學部)	53	72	76	69	83
22	澳門大學附屬應用學校	53	43	65	42	30
23	中葡職業技術學校	51	41	49	43	35
24	陳瑞祺永援中學	41	56	37	42	33
25	創新中學	37	23	23	24	15
26	氹仔坊眾學校	36	34	39	32	24
27	澳門坊眾學校	35	33	46	41	72
28	高美士中葡中學	34	38	47	27	38
29	新華學校	31	29	28	29	23
30	嘉諾撒聖心英文中學	26	37	50	30	57
31	東南學校_中學部	26	25	52	37	26
32	粵華英文中學	24	19	20	34	14
33	聖羅撒英文中學	24	14	28	18	35

序號	最高學歷學校	105 年	104 年	103 年	102 年	101 年
34	嶺南中學	21	23	12	16	12
35	庇道學校	18	13	22	17	19
36	澳門工聯職業技術中學	14	9	24	20	20
37	澳門演藝學院音樂學校	11	11	7	12	1
38	商訓夜中學	11	10	13	11	11
39	同善堂中學(日校)	10	22	20	7	14
40	聖若瑟教區中學第五校 (英文部)	10	17	14	33	0
41	聖公會(澳門)蔡高中學(夜間部)	9	8	8	9	5
42	新華夜中學	7	9	1	4	3
43	外國學歷	4	1	4	4	0
44	高美士中葡中學(日間葡文部)	2	0	0	0	0
45	聖公會中學(澳門)	1	2	3	0	0
46	海星中學(夜間部)	1	2	0	1	4
47	庇道學校(夜間部)	1	1	0	0	2
48	澳門三育中學	1	0	6	3	0
49	三育中學英文部	1	0	2	3	2
50	中學回歸教育	1	0	0	1	0
51	取潔中學	1	0	0	0	0
52	高美士中葡中學(夜間部)	1	0	0	0	0
53	澳門演藝學院舞蹈學校	0	3	0	5	0
54	聯國學校	0	1	1	0	0
55	中葡職業技術學校(夜校)	0	0	0	2	0
56	聖若瑟教區中學第二、三校(夜間部)	0	0	0	1	0
57	澳門工聯職業技術中學 (夜校)	0	0	0	1	0
58	澳門葡文學校	0	0	0	0	1
59	已畢業	99	133	141	103	108
	合計	2294	2323	2483	2372	2338