

# 出國報告書

## 2004年度馬來西亞地區「全國大學校院教育展」暨「東馬沙巴、砂拉越招生說明會」

### 台灣地區高等教育聯展

#### 2004 台灣大學校院教育展暨招生說明會

中原大學  
輔仁大學  
淡江大學  
實踐大學  
國立中興大學  
世新大學  
國立暨南大學  
國立東華大學  
國立雲林科技大學  
國立中山大學  
國立中正大學

**舉辦時間**

11月 9日、10日(西馬新山)  
上午10時至下午6時

11月 13日、14日(東馬詩巫)  
上午10時至下午6時

指導單位：台灣教育部  
主辦單位：國立中正大學

舉辦地點：  
西馬新山：新山柏蘭宜廣場底層 (Pelangi Plaza 2, Jalan Kuning, Taman Pelangi, Johor Bahru, Johor)  
東馬詩巫：公教中學體育館 (Lanang Road, Sarawak)

協辦單位：  
馬來西亞留台校友會聯合總會、新山留學台灣校友會、砂拉越留台同學會、輔仁大學、國立東華大學、國立中山大學、國立中興大學、世新大學、國立暨南大學、實踐大學、淡江大學、國立雲林科技大學、中原大學

報告單位：國立中正大學

中華民國九十三年十二月二十四日

# 2004年度馬來西亞地區「全國大學校院教育展」 暨「東馬沙巴、砂拉越招生說明會」 出國報告書

摘要：

為宣導政府招收僑生回國升學政策、輔導措施、回國升學申請作業程序及其應注意事項，二〇〇四年由教育部僑民教育委員會委託國立中正大學承辦至馬來西亞當地主辦「全國大學校院教育展」暨「東馬沙巴、砂拉越招生說明會」，並邀請其他十所國內辦理僑生業務績優或僑生人數顯著成長之公私立大學校院，共同為海外招生而努力。

本次出團由教育部僑民教育委員會主任委員劉德勝同團指導、國立中正大學校長羅仁權領隊，除國立中正大學代表六位外，尚有其他各大學校院代表共計二十二員，於今年（九十三）十一月八日啟程，前往馬來西亞新山、東馬砂拉越詩巫及古晉、亞庇沙巴及山打根等地，共舉辦兩場各兩天教育展及五場招生說明會。期間，並拜訪新山寬柔中學、笨珍培群中學以及沙巴崇正中學，與其校長及師長交換意見，說明馬來西亞僑生回國升讀大學的管道及獎勵措施。

二〇〇四年度馬來西亞地區「全國大學校院教育展」暨「東馬沙巴、砂拉越招生說明會」由主辦單位協調馬來西亞留臺校友會聯合總會及各分會洽定活動場所，規劃各校展出空間，提請各校自行設計展出方式，並協助邀請當地有意來台升學學生及其家長、中學校長、教師及有關人士出席與會。活動期間，舉辦對僑生回台升學輔導政策介紹、並由各校在其攤位解說該校招生優惠策略、以及VCD簡介播放。招生說明會部分，偕同負責僑教相關業務之主管及專家學者輪流說明當前台灣僑教業務與升學輔導措施。活動期間正值馬來西亞當地暑假及節慶之始，雖略影響參加展覽學生之人數，但各校代表仍盡心盡力為學生、師長說明、解惑有關來台升學之業務，當地報章亦大幅報導及介紹各校。

本宣導團於十一月十五日從砂拉越詩巫轉吉隆坡返台，在馬來西亞活動期間，當地留台同學會各分會除展現出他們組織的嚴謹及合作無間的團隊精神外，更散發他們的熱情以接力的方式接待本團，對我們的助益極大；另外此行也發現，海外僑民對我們未來教育亦有正面的回應；整個過程、規劃及經費問題，僑民教育委員會的工作非凡且重要，因此僑教會及相關單位應可再加強或擴大其業務範圍，以加強我在海外僑胞升學教育之服務。



## 目 次

一、目的	1
二、成員	1
三、行程	3
四、開幕典禮程序表暨貴賓名單	8
五、工作分配表	11
六、工作分組	12
七、教育展暨招生說明會程序	13
八、招生說明會內容	13
九、教育部及僑務委員會提供僑生回國就學各種獎助學金種類	16
十、新山、詩巫教育展場地平面圖	17
十一、意見交換題目彙整	19
十二、建議	19
十三、宣導期間活動剪影	20
十四、當地新聞媒體剪報	34

2004年度馬來西亞地區「全國大學校院教育展」暨  
「東馬沙巴、砂拉越招生說明會」



## 2004年度馬來西亞地區「全國大學校院教育展」 暨「東馬沙巴、砂拉越招生說明會」出國報告書

### 一、目的

除宣導政府招收僑生回國升學政策、輔導措施、回國升學申請作業程序及應注意事項外，並可透過教育展擴大台灣地區大學校院知名度，並介紹各大學校院系所之特色。透過各大學校院現場招生說明會與資料發送及充分解說，更有住吸收優秀僑生來台就讀高等學位，促進台灣大學校院教育與研究國際化目標之實現。

### 二、成員

#### (一) 招生說明會團

職稱	姓名	性別	服務單位及職稱	聯絡電話	電子郵件信箱
團長	羅仁權	男	國立中正大學校長	電話：05-2720411轉10003 (王雯潔秘書)	
團員	陳恭	男	國立中正大學教務長	電話：05-2720411轉 (翁靜柏秘書)	gchern@ccu.edu.tw
團員	蘇玉龍	男	國立暨南國際大學教務長	電話：049-291-0960 ext. 2235 (洪鎂雯小姐)	yosu@ncnu.edu.tw
團員	李寧遠	男	輔仁大學食品營養系所教授 (前任校長)	電話：(02)2905-2000轉3147	nylee@mails.fju.edu.tw
團員	侯春看	男	國立雲林科技大學副校長	電話：(05)5342601 ext. 2110	houck@yuntech.edu.tw
團員	馮立功	男	國立中正大學綜合業務組組長	電話：05-2720411轉11300	gas@ccu.edu.tw
團員	游素碧	女	國立中正大學招生組組長	電話：05-2720411轉11100	admspy@ccu.edu.tw
團員	涂元祥	男	國立中正大學綜合業務組組員	電話：05-2720411轉11307	admsean@ccu.edu.tw

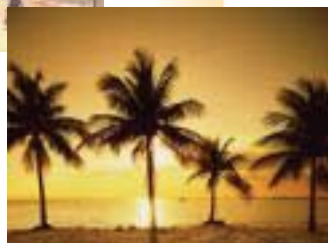

## (二) 教育展團

職稱	姓名	性別	職稱	聯絡電話	電子郵件信箱
團長	羅仁權	男	國立中正大學 校長	電話：05-2720411轉 10003 (王雯潔秘書)	
隨團 指導	劉德勝	男	教育部僑民教育委員會 主任委員	(02)33437976	dsliu@mail.moe.gov.tw
團員	何雍慶	男	國立中正大學 學務長	電話：05-2720411轉12001 (李侃璞秘書)	bmaych@ccu.edu.tw
團員	王森林	男	國立中正大學畢僑外組 組長	電話：05-2720411轉12200	admdas@ccu.edu.tw
團員	郭倉義	男	國立中山大學企管系副教授	電話：(07)525-2000 ext. 4653	kuo@bm.nsysu.edu.tw
團員	蘇明修	男	國立雲林科技大學空間設計 系講師	電話：(05)534-2601 ext. 6320	sumh@yuntech.edu.tw
團員	林玥秀	女	國立東華大學觀光暨遊憩管理 研究所副教授，出版組組 長	電話：03-8633292 (觀光 所辦公室)	plin@mail.ndhu.edu.tw
團員	翁基鴻	男	實踐大學僑外生輔導教官	電話：02-2538-1111 ext. 3715	horng777@mail.ysc.edu.tw
團員	羅添昌	男	中原大學少校教官	電話：(03)265-2121	tengchun@cycu.edu.tw
團員	熊寬生	男	輔仁大學僑外組組員	電話：02-2903-1111 ext. 3125	fjdp2011@mails.fju.edu.tw
團員	吳永乾	男	世新大學終身教育學院 院長	電話：(02)2236-9522	yeongwu@cc.shu.edu.tw
團員	謝佳鋈	男	世新大學終身教育學院 組長	電話：02-2236-9523	gchang@cc.shu.edu.tw
團員	王嫡瑜	女	淡江大學招生組 組長	電話：(02)2621-5656 ext. 2207	diyuwang@mail.tku.edu.tw
團員	陳珮芬	女	淡江大學僑輔組 組長	電話：02-2621-5656 ext. 2218	star17@mail.tku.edu.tw
團員	方繼	男	國立中興大學食品科學系教 授兼校友聯絡中心主任	電話：(04)2284-0386 ext. 12	tjfang@nchu.edu.tw
團員	魯紹聖	女	國立中興大學研發處	電話：(04)2284-0550	itp@dragon.nchu.edu.tw

## 2004年度馬來西亞地區「全國大學校院教育展」暨 「東馬沙巴、砂拉越招生說明會」



## 三、行程

### (一) 招生說明會行程

日次	預定日期	預定時間	行程	聯絡單位及電話	備註
一	11/08 (週一)	06:00	桃園中正機場第二航 站長榮櫃臺(集合)		●啟程 ●請各校代表自行至中正機場集合
		07:40-12:00	台北→新加坡→新山 搭乘(長榮BR225) 抵新加坡國際機場， 然後搭乘當地拉車至 新山約需1小時左右	●接機及交通車聯絡人 新山留台同學會 劉文清會長 手機：016-7383051 劉水欽副會長暨工委會 主席 手機：019-7789755	●新加坡轉機 ●旅館：新山Hyatt Regency Johor Bahru 電話：607-2221234 傳真：607-2232718 地址：Jalan Sungai Chat 80720 Johor Bahru 參考網址： <a href="http://www.hotels-search-engine.org/hotel/10204441">http://www.hotels-search-engine.org/hotel/10204441</a>
		14:30	佈置新山會場		
		15:00-	記者招待會		●六家中文報館記者：(1)星洲日報(2)南洋商報(3)東方日報(4)中國報(5)光明日報(6)光華日報
					●開幕貴賓名單已附計畫書內
二	11/09 (週二)	10:00	新山開幕		●中正主辦
		13:00-16:30	招生說明會		●旅館：新山Hyatt Regency ●吉隆坡轉機
三	11/10 (週三)	07:00-07:45	新山→吉隆坡(搭乘 馬航MH1034)		
		09:15-11:50	吉隆坡→亞庇(搭乘 馬航MH702)	●接送聯絡 人：李宗 順先生603-78761221	
		13:00-16:30	亞庇：亞庇建國中學 招生說明會	●接送聯絡人： 朱嘉慧(沙巴地區) TEL:608-8386288 Office:608-8251689	●亞庇刊登廣告：華僑日報 ●沙巴地區統一聯絡朱嘉慧小姐(亞庇、山打根)
		17:25-18:05	亞庇→山打根(搭乘 馬航MH2066)	●接送聯絡人： 鍾英明主席 TEL：012-8188377	●旅館：山打根Sabah Hotel 電話：608-9213299 傳真：608-9271271 地址：Km 1, Jalan Utara, Sandakan, Sabah, Malaysia. 參考網址： <a href="http://www.pinganchorage.com.my/malaysia_hotel/sandakan_sabah-hotel.htm">http://www.pinganchorage.com.my/malaysia_hotel/sandakan_sabah-hotel.htm</a>
		19:00-20:30	晚餐		
	20:30-	入住旅館			

四	11/11 (週四)	08:00-09:00	早餐			
		12:00-13:00	午餐		由沙巴留台會協助準備	
		13:30-16:30	山打根：育源中學講堂招生說明會			●山打根刊登廣告：自由日報
		18:30-19:20	山打根→亞庇（搭乘馬航MH2142）			
		21:35-22:55	亞庇→古晉（搭乘馬航MH397）	●送機總負責人： 許魯光 TEL：608-4323919（住家） 手機：019-8862080 ●古晉機場送聯絡人： 沈國成先生 TEL：608-2625525 手機：016-8883663	●旅館： 古晉Crowne Plaza Riverside Kuching 電話：608-2247777 傳真：608-2425858 地址：Jalan Tunku Abdul Rahman 93100, Kuching Sarawak Malaysia. 參考網址： <a href="http://www.pinganchorage.com.my/malaysia_hotel/kuching_crowne_plaza_riverside.htm">http://www.pinganchorage.com.my/malaysia_hotel/kuching_crowne_plaza_riverside.htm</a>	
五	11/12 (週五)	10:00-13:30	古晉：古晉留台會所招生說明會			
		14:50-15:25	古晉→詩巫（搭乘馬航MH2268）	●接機人員：劉乃好、黃修興、詹長章、江宗渺、張乃明、余楊中、劉久財、嚴生勇、蕭福財、許魯光、黃家木、沈利衡	●交通（租巴士）：留台會許魯光負責 ●留台會人員將於14:30在晶木酒店集合 ●旅館：詩巫Kingwood Hotel Sibul 電話：608-4335888 傳真：608-4334559 地址：No. 12, Lorong Lanang 4, P.O.Box 1201, 96008 Sibul, Sarawak, Malaysia. 參考網址： <a href="http://www.sarawak.com.my/kingwood/kingwood_sibul/">http://www.sarawak.com.my/kingwood/kingwood_sibul/</a>	
六	11/13 (週六)	08:30-	早餐		●晶木酒店	
		09:00-10:00	佈置詩巫會場		●場地： 詩巫蘭南律公教中學（Sibu Catholic High School）冷氣體育館 負責人：王喜添校長 地址：Lanang Road P O Box 383 96000 Sibul, Sarawak, Malaysia TEL:608-4322327 FAX:608-4320318	
		10:00-16:00	教育展		●詩巫教育展11所學校聯展	
		10:30	詩巫教育展開幕	●留台會羅玉蘭負責	●主賓：聯邦房屋及地方政府部副部長-拿都劉會洲 ●開幕行程及貴賓已附計畫書內	
		11:00-12:30	交流會	●留台會王梨萍負責	●地點：詩巫公教中學小聖堂	
		12:30-13:00	記者招待會		●4家新聞媒體報社記者：(1)星洲日報(2)詩華日報(3)聯合日報(4)國際時報	
		13:00-	午餐		(1)北京飯店-留台會黃修興負責 (2)交通：劉乃好、黃修興、詹長章、江宗渺、張乃明、余楊中、許魯光、黃家木、許汶玲、沈利衡、劉久財	
		16:00	返回酒店		●旅館：詩巫晶木酒店KingWood	
		19:00	參加歡迎宴		(1)佰樂門酒店 (2)交通-留台會許魯光負責 (3)劉乃好、黃修興、詹長章、江宗渺、許贊禮、張乃明、余楊中、許魯光、黃家木、許汶玲、劉久財	

七	11/14 (週日)	08:30	早餐		●詩巫晶木酒店Kingwood
		10:00-16:00	教育展		●詩巫教育展11所學校聯展
		12:00-13:30	午餐		(1)賓雅-黃修興主席 負責 (2)交通：劉乃好、黃修興、詹長章、江宗渺、張乃明、余楊中、嚴生勇、蕭福財、許魯光、黃家木、許汶玲
		18:30	晚餐-文華之夜(民眾會堂)		●交通：留台會許魯光安排
八	11/15 (週一)	09:05-11:00	詩巫→吉隆坡(搭乘馬航MH2711)	●送機：劉乃好、黃修興、詹長章、江宗渺、張乃明、余楊中、嚴生勇、蕭福財、許魯光、沈利衡、劉久財	●交通(租巴士)：留台會許魯光安排
		15:25-20:00	吉隆坡→台北(搭乘長榮BR228)		●請各校代表自行回校



# Twin Tower





## (二) 教育展行程

日次	預定日期	預定時間	行程	聯絡單位及電話	備註
一	11/08 (週一)	06:00	桃園中正機場第二航站 長榮櫃臺(集合)		●啟程 ●請各校代表自行至中正機場集合
		07:40-12:00	台北→新加坡→新山 搭乘(長榮BR225)抵 新加坡國際機場,然後 搭乘當地拉車至新山約 需1小時左右	●接機及交通車聯絡人 新山留台同學會 劉文清會長 手機:016-7383051 劉水欽副會長暨工委會 主席 手機:019-7789755	●新加坡轉機 ●旅館:新山Hyatt Regency Johor Bahru 電話:607-2221234 傳真:607-2232718 地址:Jalan Sungai Chat 80720 Johor Bahru 參考網址:http://www.hotels-search-engine. org/hotel/10204441
		14:30	佈置新山教育展會場	●新山地區所有接送員 由會長、副會長負責	●場地:新山柏蘭宜廣場 Pelangi Plaza 2, Jalan Kuning, Taman Pelangi, Johor Bahru, Johor
		15:00-	記者招待會		●採訪之新聞會在11/10刊登 ●六家中文報館記者:(1)星洲日報(2)南洋商 報(3)東方日報(4)中國報(5)光明日報(6)光華日 報
二	11/09 (週二)	10:00	新山教育展開幕		●邀請記者出席採訪開幕典禮 ●開幕貴賓及流程已列計畫書
		10:00-18:00	教育展		●新山教育展11所學校聯展
三	11/10 (週三)	10:00-16:00	教育展		●新山教育展11所學校聯展
四	11/11 (週四)	09:00	新山→笨珍培群中學	●新山留台同學會 秘書處 林慧麗小姐 Tel: 607-3346200	●旅館:新山Hyatt Regency
		10:00-12:00	拜訪參觀笨珍培群中學		
		12:00-14:00	午餐:龜咯(Kukup) 參觀亞洲大陸最南端地 區單絨比艾		
		14:00-	回新山		
		15:00-17:00	拜訪參觀新山寬容中學		
五	11/12 (週五)	11:10-11:55	新山→吉隆坡(搭乘馬 航MH2505)		●轉機吉隆坡
		17:10-19:10	吉隆坡→詩巫(搭乘馬 航MH2714)	●接機人員:劉乃好、 黃修興、詹長章、江宗 渺、張乃明、余楊中、 劉久財、嚴生勇、蕭福 財、許魯光、黃家木	●交通(租巴士):留台會許魯光負責 ●留台會人員將於18:00於晶木酒店集合 ●旅館: 詩巫Kingwood Hotel Sibu 電話:608-4335888 傳真:608-4334559 地址:No. 12, Lorong Lanang 4, P.O.Box 1201, 96008 Sibu, Sarawak, Malaysia. 參考網址:http://www.sarawak.com.my/ kingwood/kingwood_sibu/
		19:30-	晚餐		●金禧樓-羅仁山負責

六	11/13 (週六)	08:30-	早餐		●旅館：詩巫晶木酒店Kingwood
		09:00-10:00	佈置詩巫會場		●場地：詩巫蘭南律公教中學 (Sibu Catholic High School) 冷氣體育館 負責人：王喜添校長 地址：Lanang Road P O Box 383 96000 Sibu, Sarawak, Malaysia TEL:084-322327 FAX:084-320318
		10:00-16:00	教育展		●詩巫教育展11所學校聯展
		10:30	詩巫教育展開幕	●留台會羅玉蘭老師 電話：084-322327	●主賓：聯邦房屋及地方政府部副部長-拿都劉會洲 ●開幕行程及貴賓已列計畫書
		11:00-12:30	交流會	●留台會王梨萍老師 電話：084-322327 手機：016-8687352	●地點：詩巫公教中學小聖堂
		12:30-13:00	記者招待會		●4家新聞媒體報社記者：(1)星洲日報(2)詩華日報(3)聯合日報(4)國際時報
		13:00-	午餐		●(1)北京飯店-留台會黃修興負責 (2)交通：劉乃好、黃修興、詹長章、江宗渺、張乃明、余楊中、許魯光、黃家木、許汶玲、沈利衡、劉久財
		16:00	返回酒店		●旅館：詩巫晶木酒店KingWood
		19:00	參加歡迎宴		●(1)佰樂門酒店 (2)交通-留台會許魯光負責 (3)劉乃好、黃修興、詹長章、江宗渺、許贊禮、張乃明、余楊中、許魯光、黃家木、許汶玲、劉久財
七	11/14 (週日)	08:30	早餐		●詩巫晶木酒店Kingwood
		10:00-16:00	教育展		●詩巫教育展11所學校聯展
		12:00-13:30	午餐		●(1)賓雅-黃修興主席 負責 (2)交通：劉乃好、黃修興、詹長章、江宗渺、張乃明、余楊中、嚴生勇、蕭福財、許魯光、黃家木、許汶玲
18:30	晚餐-文華之夜(民眾會堂)		●交通：留台會許魯光安排		
八	11/15 (週一)	09:05-11:00	詩巫→吉隆坡(搭乘馬航MH2711)	●送機：劉乃好、黃修興、詹長章、江宗渺、張乃明、余楊中、嚴生勇、蕭福財、許魯光、沈利衡、劉久財	●交通(租巴士)：留台會許魯光安排
		15:25-20:05	吉隆坡→台北(搭乘長榮BR228)		●請各校代表自行回校



## 四、開幕典禮程序表暨貴賓名單

### (一) 新山教育展

日期：2004年11月09日（星期二）早上十時整

地點：新山柏蘭宜廣場底層

時間	開幕流程	備註
AM10:30-AM10:40	新山留台同學會劉文清會長致詞	10分鐘
AM10:40-AM11:00	台灣代表致詞	20分鐘
AM11:00-AM11:20	董總署理主席葉新田先生致詞	20分鐘
AM11:20-AM11:45	參觀教育展	25分鐘
AM11:45-AM12:20	茶點及合照	35分鐘
PM12:30-PM02:00	招生說明會開始	90分鐘

新山教育展開幕典禮貴賓名單			
單位		職稱	姓名
(一) 馬來西亞華校董事聯合會總會		署理主席	葉新田
(二) 柔佛州八間獨中校長	新山寬柔中學	校長	彭志倫
	麻坡中化中學	校長	關蓮意
	利豐港培華獨立中學	校長	黃金貴
	居鑾中華中學	校長	廖偉強
	永平中學	校長	余養韻
	峇株華仁中學	校長	林佳作
	新文龍中華中學/峇株留台同學會	校長/會長	蘇文忠
(三) 馬來西亞留台校友會聯合總會		會長	劉天吉
		全體理事	
(四) 坡留台同學會		會長	邱德川
		全體理事	
(五) 峇株吧轄留台同學會		會長	蘇文忠
		全體理事	
(六) 居鑾留台同學會		會長	曾秀茂
		全體理事	
(七) 永平留台同學會		會長	何宗榮
		全體理事	
(八) 國中華文教師聯誼會		會長	
		全體理事	
(九) 柔南華校教師公會		會長	陳長發
		全體理事	
(十)		督學	蔡崇輝
(十一) 柔佛州華校校友聯合會		會長	莊坤興
		全體理事	
(十二) 新山南大校友會		會長	張拔川
		全體理事	
(十三) 新山寬柔校友會		會長	沈觀銘
		全體理事	
(十四) 華社領袖	新山中華公會	會長	吳惠明 局紳

	新山福建會館	會長	張寶文
		全體理事	
	柔佛州潮州會館	會長	陳文杰
		全體理事	
	新山客家公會	會長	韓慶祥
		全體理事	
	新山廣肇會館	會長	曾振強
		全體理事	
	柔佛州新山海南會館	會長	張文強
		全體理事	
(十五)	柔佛州台商聯誼會	會長	曾正雄
(十六)	新山區23所國中華文學會	會長	
		全體理事	
(十七)	全國六家中文報館記者		
	星洲日報		
	南洋商報		
	東方日報		
	中國報		
	光明日報		
	光華日報		



## (二) 詩巫教育展

日期：2004年11月13日（星期六）上午十時三十分整

地點：詩巫公教中學冷氣體育館

時間	開幕流程	備註
AM10:00	工作人員抵達	
AM10:10	邀請來賓蒞臨	
AM10:15	主賓-聯邦房屋及地方政府部副部長：拿都劉會洲蒞臨	
AM10:30	開幕儀式開始 * 詩巫省分會主席黃修興先生致詞 * 砂留台會長劉乃郝先生致詞 * 台灣教育部僑教會主委致詞 * 主賓-聯邦房屋及地方政府部副部長致詞 * 贈送紀念品 * 拍全體照	
AM11:00	台灣各大專校院代表與各中學校長/輔導老師舉行交流會 地點：詩巫公教中學小聖堂	
AM12:30	交流會結束	

詩巫教育展參展貴賓名單

單位	職稱	姓名
聯邦房屋及地方政府部	副部長/拿督	劉會洲
詩巫省華團	會長	錢本統
詩巫中華工商總會	會長	張建卿
詩巫福州公會	會長/拿督	張仕國
詩巫廣惠肇公會	會長/市議員	陳柏佑
詩巫海南公會	會長	陳學林
詩巫客家公會	會長/本固魯	江嘗先
詩巫漳泉公會	會長	蔡天成
詩巫興化莆仙公會	會長	周永輝
詩巫潮州公會	會長	蔡雄基
公教中學兼詩巫省華文獨中董聯會	主席/丹斯里拿督	張曉卿
公教中學	校長	王喜添(修士)
公教中學校友會	主席	白燕麗
黃乃裳中學	署理董事	劉利民
	校長	吳華光
黃乃裳中學校友會	主席	陳勇發
光民中學	董聯長/國會議員	張泰卿
	校長	黃泉淵
光民中學校友會	主席	柯萬平
公民中學	董事長	江星樓
	校長	陳訓初
公民中學校友會	主席	
建興中學	董事長	張錦興
	校長	鄭尚信
建興中學校友會	主席	蘇啟友
開智中學	董事長	陳紹真
	校長	林芳燕
詩巫南大校友會	主席/本固魯	黃志淵
衛理中學	校長	
光華中學	校長	
中正中學	校長	
聖心中學	校長	
聖中學	校長	
敦化中學	校長	
伊麗沙白中學	校長	
中華中學	校長	
中興中學	校長	



## 五、工作分配表

日期	工作內容	負責人	備註
10/22	召開第二次行前會議	馮立功、涂元祥	
10/26	第二次行前會議記錄、計畫書修正、工作分配暨工作分組		
10/28	收齊各校文宣、僑生優惠資料、彙整各校新聞稿上呈教育部		
10/29	給馬來西亞新聞稿		
10/29	召開第三次行前會議		
11/5	(最晚日期)請馬來西亞當地發新聞稿		
11/7	協調總務處AM02:30派車至中正大學接送中正、中山、中興、雲科大等四所大學代表到機場(搭乘者:羅仁權、陳恭、何雍慶、侯春看、方繼、蘇明修、王森林、游素碧、涂元祥)	王森林	
11/8-11/15	活動期間攝影及照相,協調借用器材及準備工作	馮立功、王森林、涂元祥	
11/8	清點中正所攜帶之行李	陳恭	
11/8	1. AM06:00於中正機場第二航站長榮櫃檯集合,清點團員(旅行社送機聯絡人員:曹瓊環小姐0928-172-637) 2. 12:00抵達新加坡,新山留台同學會接機人員:劉文清會長 TEL:016-7383051) 3. 檢查所有行李繫上行李條及清點總行李數。 4. 抵達新加坡後清點檢查行李上車。	涂元祥	
	5. 14:30至新山會場協調記者招待會事宜 6. 15:00記者招待會 7. PM08:00至新山會場協調會場佈置事宜	何雍慶、游素碧	
11/8-11/15	活動行程總管制(告知何時集合上、下車、用餐等配合行程) 新山接機人員:劉文清會長 TEL:016-7383051 詩巫接機人員:劉乃好會長 TEL:6-084-310211 古晉接機人員:沈國成先生TEL:082-625525手機:016-8883663 亞庇接機人員:鍾英明小姐TEL:012-8188377 山打根接機人員:鍾英明小姐TEL:012-8188377	王森林、涂元祥	
11/9	AM09:30至新山會場(場地:新山地區柏蘭宜廣場底層)	何雍慶、王森林	
	AM10:00新山教育展開幕典禮 PM13:00-16:30招生說明會	游素碧、馮立功	

11/9, 11/12	(新山、詩巫)開幕典禮司儀協調 開幕典禮行程掌控 告知開幕典禮參加之貴賓	王森林	
11/10-11/12	(亞庇建國中學、山打根育源中學講堂、古晉中學)招生說明會 招生說明會行程掌控 告知說明會參加之貴賓	游素碧、馮立功	
11/9-11/14	活動期間環保袋管控及分送	涂元祥	
11/11, 11/14	新山教育展撤場及打包裝箱	王森林、何雍慶	
11/10-11/12	亞庇、山打根、古晉說明會場撤場及打包	馮立功、涂元祥	
11/15	PM08:00協調總務處派車至機場接機	王森林	
11/29	經費結報、核銷	涂元祥	
12/15	編印活動成果報告	馮立功、涂元祥	

## 六、工作分組



組別	工作內容	負責人/單位
行政組	1. 聯繫工作、旅行社(含旅館)接洽、行程安排 2. 開會通知暨會議記錄、工作報告之編撰 3. 預算執行及控管、帳務結算 4. 貴賓證、參展人員名牌設計製作、寄發 5. 感謝函撰寫、寄發 6. 參展學校及馬來西亞當地校友會聯繫 7. 參展學校名單暨人員、參展相關資料彙整 8. 突發狀況處理 9. 其他綜理一切行政事務 10. 協助活動安全與維護	中正大學 馮立功、涂元祥、王森林、游素碧
活動組	協助開幕活動安排及執行 協助各校簡介播放暨台灣高等教育現況簡介播放 其他活動之策劃、安排及執行	一、輔仁大學：熊寬生 二、淡江大學：王嫡瑜、陳珮芬 三、東華大學：王珮秀
接待組(公關)	新聞媒體接待事宜 貴賓接待相關事宜 記者會	一、中正大學：陳恭、何雍慶 二、暨南大學：蘇玉龍 三、世新大學：吳永乾



## 七、教育展暨招生說明會程序

二〇〇四年度馬來西亞地區「全國大專校院教育展」暨「東馬沙巴、砂拉越招生說明會」由主辦單位協調馬來西亞留臺校友會聯合總會及各分會洽定活動場所，規劃各校展出空間，提請各校自行設計展出方式，並協助邀請當地有意來台升學學生及其家長、中學校長、教師及有關人士出席與會。活動期間，舉辦對僑生回台升學輔導政策之介紹，由各校代表於展覽攤位展出介紹各校特色之文宣、海報等資料，且為來參加展覽之學生、家長、師長解說各校招生優惠策略、解決他們對申請各校的疑惑，並於展覽場輪流播放各校VCD簡介。

各場招生說明會時間及場地除依教育部僑民教育委員會指導方向作業外，係由國立中正大學與馬來西亞留台同學會各分會相關負責人協調安排，並邀集當地有意來台升學之學生及其家長、當地獨立中學之校長、教師及有關人士出席與會。

說明會進行方式除先介紹海外聯招會受理海外僑生之申請及分發相關作業外，接著即逐次介紹目前國內公立、私立大專校院以及技職體系大專校院的現況，並和與會學生、家長及師長廣泛交換意見。會場中亦展示國內公、私立、技職大專校院之文宣品，一方面可讓參加說明會之人士多瞭解其他學校的狀況外，另一方面亦可補足其他學校無法去至現場參加本次活動之遺憾。

## 八、招生說明會內容



### 海外聯招會—

俗稱的「海外聯招會」全名為「大學暨僑大先修班海外聯合招生委員會」，由國內公、私立共67所之大專校院所組成，負責聯合辦理招收海外僑生回台入學之作業。

其下設有命題組、閱卷組、試務組、查核組、分發、及秘書等六組，分別由擔任常務委員之各校負責。目前由國立台灣大學負責「命題組」、國立台灣師範大學負責「閱卷組」、逢甲大學負責「查核組」，而國立暨南國際大學則負責「秘書組」、「試務組」、及「分發組」之作業。

馬來西亞之學生以其成績申請台灣各大專校院，按照志願來分發。選填志願部分，以往只能填選35個志願，今年則可填至70個。且值得注意的是，以往報名選填志願時，尚未得知馬來西亞分配到什麼樣的校系，需以去年的經驗當參考值，而從明年報名開始，即可得知馬來西亞分配到的校系。

馬來西亞的同學每年大約有八、九百位報名台灣之大專校院，這對馬來西亞的志願有極大影響，尤其是對熱門校系（如醫學院）。在志願的設計程序裡，報名人數愈多的地區，熱門校系的比率愈高。另外，因為馬來西亞的同學在台灣成績表現最優異，所以在熱門校系的分配會增加比重。所以馬來西亞的同學報名我國海外聯招時，機會是很大的。學生在第一次分發時（大約是在五月），若對所分發的校系不滿意，可先申請分發至僑大先修班，在僑大先修班修讀一



年後，即可依在僑大先修班的成績，分發到比較理想的校系。對表現優秀的馬來西亞同學，會按照整個海外聯招所配置的名額做整體的考量。亦即，馬來西亞同學的成績表現會影響到下一屆以後同學的機會。



馬來西亞

### 國內公立大學校院一

台灣現在約有超過160所大專院校。簡單區分，可分公立(由國家支持)、私立(私人辦學)。由國家支持者又可分為一般的綜合性大學與科技大學。公立大學從北有台灣大學、政治大學、師範大學、、、等，往南有清華大學、交通大學、中央大學、中興大學、中正大學、成功大學、暨南大學、高雄大學、中山大學、、、等，為數實多。綜合(國立)大學約有21所左右，並不包括師範校系。在台灣，這些學校整體上辦學的績效都非常受到肯定。

回首台灣過去三十年，不管是政府的支持，抑或中國人傳統的觀念，使台灣高等學府辦學的績效非常受到肯定。當今馬來西亞的學生、家長都非常注重教育。期望學生在讀完高二、高三準備進大學時，能夠衡量自己的實力，尋求一個最好的大學教育。本著國際競爭而論，每個人可依自己的情況不同而選擇到歐美、東南亞、或者留在馬來西亞。但憑著下列三項台灣的優點，而建議馬來西亞的學生、家長衡量各自的情形，而選擇申請台灣的大學。即：第一為受肯定的台灣高等教育之品質；第二為臺灣整體的觀念良好、治安安定，因此可安心至台灣就學；第三個則是相對他地大學，台灣的大學可以優良的環境、高教學品質，及便宜的學費著稱。與歐美學校相比，歐美學校學雜費現在一年外加生活費動輒需索價三萬美金，即超過一百萬台幣，而在台灣就讀之費用則只消其十分之一。因此學生、家長可優先考慮台灣之大學校院。

國立大學的學費一個學期約略台幣兩萬五千元左右，馬來幣大約是兩千五百零吉(Ringggit)。就住宿費而言，則約七、八千元，合馬來幣約七、八百零吉(Ringggit)。申請學校的過程則由海外聯招會以不同的方式透過考試的成績來申請。與以往不同的是，現在除以「僑生」身份的管道入學外，亦可以「外籍生」身份申請入學。以「外籍生」身份入學的管道以往較少學生使用，現在由於台灣希望吸收優秀外籍生的政策，因而對外籍生這方面有非常多的獎勵措施與獎學金，但「外籍生」仍是以真實的外國身份學生為主。

台灣之大學校院值得馬來西亞學生、家長選擇的重要因素除了台灣的教育素質很高，可建議家長、學生認真考慮外。另外，則是有第二個與以往不同、更優惠的管道來申請台灣的大學校院。亦即除了僑生以外，也可以透過外籍生的管道進入。



馬來西亞

### 國內私立大學校院一

由於私立大學的歷史多是相當悠久，因此在學生人數上，一般而言都是多於國立大學。例如輔仁大學即有80多年的歷史，在台灣駐校也已有41年。其他如淡江大學、中原大學、銘傳大學、文化大學、、、等，皆為非常知名、及具歷史傳統的私立大學。每一所私立大學都有其特色，例如以醫學系為例，雖然最好的為台灣大學醫學系，然輔仁、實踐、世新、中原等大學亦皆有其傑出的

科系，學生可依各自興趣而選擇申請所欲就讀的科系、學校。而諮詢方面，除了可以詢問台灣各大專校院外，亦可就近諮詢馬來西亞留台校友會，他們可依其經驗及收集的資料提供建議與輔導。

生活條件亦是選擇學校的考量因素之一。例如，可能選擇屬於資訊傳播迅速的都市型學校，或是位處風景美麗的學校，因此地域的選擇有其重要性。另外，其他如學費高低、學校聲譽、國際排行、或者國內排行等重要指標亦是重要考量因素。無論綜合大學提供很好的條件，以及很好的人格培養，這皆為選擇台灣各大專之參考指標。最重要的是，台灣擁有自由的環境，可容納任何的創意、也給於創意的機會。台灣的經濟也很好，都市水平也高，都市排名也很前面，以上皆為台灣的優點。

 馬來西亞

### 技職體系大專校院一

國內的技職體系學校，早在吳京部長時代即設立為台灣國內教育的第二條管道。目前台灣有21所科技大學，其中8所是國立科技大學，如：國立雲林科技大學、國立台灣科技大學、國立屏東科技大學都蠻有名的。而科技大學跟國立的大學不同之處在於：科技大學學生的來源跟國立大學的不同，是從高職、專科而來，有所謂的專業科目。例如最新科技的方面，雖然國立大學是較完整，但科技大學亦具完整性。生物科技方面，國立大學則較少，但科技大學則非常完整。

技職學校的體系非常強調獨立操作、證照取得、及產學合作；產學平衡相關的技術研究中心、資訊產學的研究中心，這些都是科技大學的特色。一般而言，像雲林科技大學除了極具規模外，在有師資及業界合作上也有豐富的經驗，跟業界的關係都是緊密的結合。

國內科技大學的體系，高中的人數並沒有很多。目前海外僑生可以以下管道進入科技大學就讀：就海外招生方面，目前並不包括科技大學招生的部份。國內有所謂四技、二專或者是二技的招生，如果有僑生參加此類的考試，那他可以降低20%錄取的標準，以便進入這些科技大學就讀。另一個方式即利用申請入學的方式，來就讀技職體系的大學部，或者是碩士班、博士班，目前以國立雲林科技大學為例，其有20位來自馬來西亞的同學，去年教育部也非常重視該校海外招生。在國際化的要求之下，該校即具備「三化」的優勢：產業化、資訊化、以及國際化。

在職專班產學的獎學金，大學部每年提供成績最好的十名，完全免學雜費，至於研究所，校方亦提供十名完全免學雜費，且安排住宿的優惠，獎學金每個月有三千八百元。除提供許多工讀機會、亦提供就讀的獎學金來協助僑生。每年三個重要節慶皆與僑生一起聚餐、發放贈品、並舉辦參觀其他相關單位的文化之旅。且有專門的老師來接待、輔導僑生。然後針對僑生、外籍生提供每三個月為一期的華語輔導服務。

至於如何申請國內的科技大學？每年三月一日至四月一日，技職體系學校即開始接受申請，相關申請表可至相關之科技大學的網站去下載，非常便利。

## 九、教育部及僑務委員會提供僑生回國就學各種獎助學金種類

提供單位	助學金種類	申請資格	獎勵項目	備註	
教 育 部 僑 教 會	中華文化獎學金	一、國文、中華民國憲法與立國精神(包括國父思想、三民主義、公民或社會科學概論)、歷史學科之各類別領域課程修習四學分以上之成績，有任何一科在八十分以上者。但各校僑生各該科成績在八十分以上者，超過各校同年級僑生人數百分之二十時，應在百分之二十之名額內依成績先後擇優申請。 二、全學年總平均成績及格者。 三、操行及體育成績在乙等以上者。	本獎學金類別、金額規定如下： (一)合於前點規定之學科，其中三科學業平均成績各在八十分以上者，發給獎學金新臺幣一萬二千元及獎狀一紙。 (二)合於前點規定之學科，其中二科學業平均成績各在八十分以上者，發給獎學金新臺幣八千元及獎狀一紙。 (三)合於前點規定之學科，其中一科學業平均成績各在八十分以上者，發給獎學金新臺幣四千元及獎狀一紙。	依教育部「高級中等以上學校僑生中華文化獎學金設置要點」	
	優秀華裔學生回國就讀大學校院獎學金	每學年度馬來西亞地區：海外聯招會第一、二、三各類組分發總成績前三名且所採計之五學科成績符合下列條件之一者： (1)華文獨立中學高中統一考試之成績等第均為A1。 (2)馬來西亞高級學校文憑(S. T. P. M. 或A Level)考試之成績等第均為A。	本獎學金第一學年註冊入學即核發新臺幣十二萬元整；在學期間(不含應屆畢業當年)每學期修習九學分以上，學業總成績在全班最高百分之十以前，每學年核發新臺幣十萬元整。前一學年成績未達標準不得申請但成績再達標準者，得再申請。	依「教育部獎勵優秀華裔學生回國就讀大學校院獎學金核發試辦要點」	
	清寒僑生助學金	(一)依僑生回國就學及輔導辦法來臺就學之僑生。但不含研究生及延長修業期限學生(簡稱延修生)。 (二)家長、法定監護人或配偶在臺設籍未滿二年。 (三)參酌下列情形認定為清寒者： 1. 依僑生所提供正式之海外財務證明或清寒證明。必要時，得由學校逕函請僑務委員會查證。 2. 家長在臺定居，其上年度經核定之符合綜合所得稅免稅證明或稅捐單位證明其全戶年度所得清單影本。 3. 僑生在臺生活情形。 (四)僑生就讀二年級以上者，其前一學年之全學年學業成績平均及格，且操行平均成績大學校院(含科技大學及技術學院)八十分以上、專科學校及高級中等學校七十五分以上。	補助原則： (一)補助名額計算： 1. 一般地區：最高以各校一般地區僑生總人數百分之三十為限，擇優錄取。 2. 特殊地區：最高以各校特殊地區僑生總人數百分之七十為限，擇優錄取；特殊地區包括越南、高棉、寮國、緬甸、印尼、馬拉加西、帝汶及泰北(限清萊及清邁二省)。 (二)補助金額：就讀五專前三年、高中職者，以每月新臺幣三千六百元計；就讀五專後二年、二專及大學校院者，以每月新臺幣三千八百元計；按月支給，每次支給年限為一年(自當年九月至次年八月。但應屆畢業生至次年六月止)。 未能依第一款第二目規定取得助學金之清寒僑生，僑務委員會得優先提供工讀補助金。	教育部核發高級中等以上學校清寒僑生助學金要點	
僑 務 委 員 會	學行優良僑生獎學金	就讀大專院校二年級以上(五年制專科學校四年級以上)，其上一學年學業總平均成績在八十分以上，操行兩學期均列甲等(八十分)以上者得申請學行優良獎學金。	獎學金名額及金額，由本會訂定。	依「僑務委員會獎勵學行優良僑生獎學金核發要點」	
	華僑捐贈獎助學金	依各項申請條件	計有二十七種獎助學金最高10,000元，最低5,000元	各種捐贈獎助學金合併統一開會審核	
	優良畢業僑生機票補助	畢業當年學業總平均八十五分以上，操行成績甲等者			
	清寒僑生工讀補助	海外保送分發有案之在學僑生	統籌辦理分配工讀金額		
	傷病醫療保險	經僑委會分發入學有案之僑生及在港澳招考錄取有未之港澳生	補助保險費二分之一		

## 十、新山、詩巫教育展場地平面圖

### (一) 新山教育展場地平面圖

新山教育展覽暨招生說明會場地平面圖

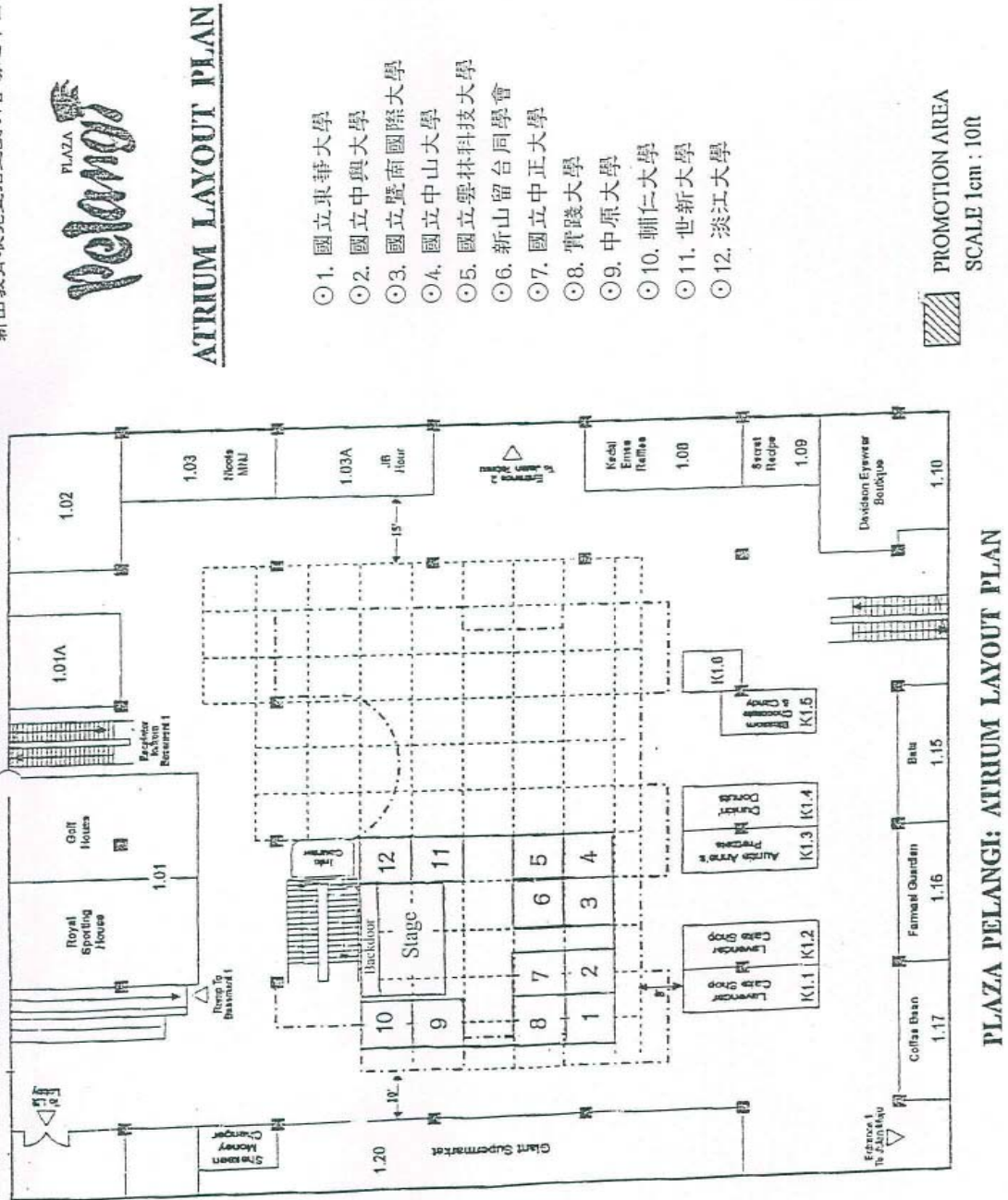

2004年度馬來西亞地區「全國大學校院教育展」暨「東馬沙巴、砂拉越招生說明會」

(二) 詩巫教育展場地平面圖

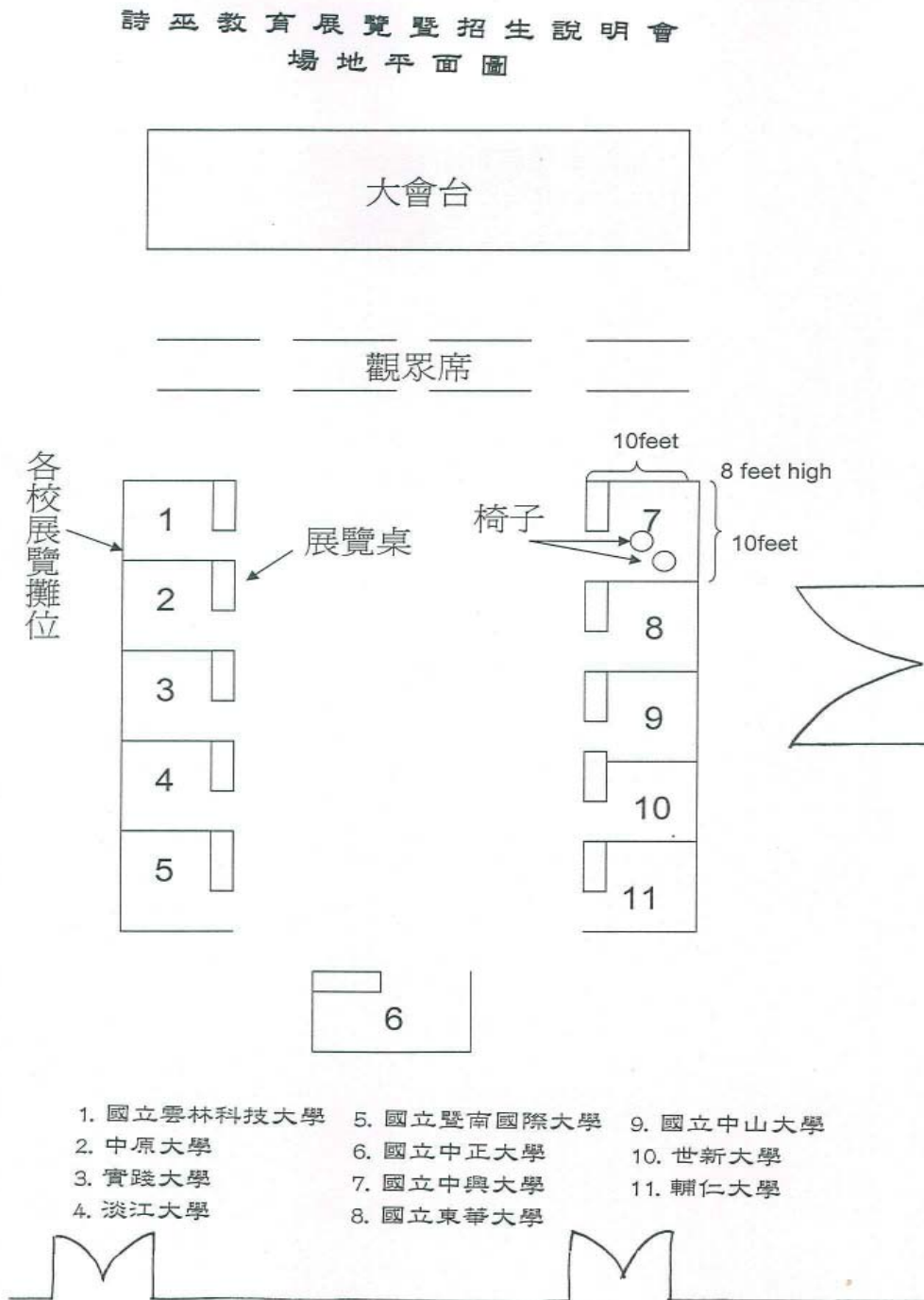

2004年度馬來西亞地區「全國大學校院教育展」暨  
「東馬沙巴、砂拉越招生說明會」

## 十一、意見交換題目彙整

- 01.申請學校之程序？
- 02如何區分成績？達到何種成績始符合申請標準？
- 03有關『生物科技』是要就讀科技大學或普通大學？
- 04入學後，考試得否以『英文』作答？
- 05馬來西亞的新界學院銜接我國大學教育的問題、相關學術交流、學位認定等問題
- 06教學、授課、教材，是用英文或中文？
- 07是否有軍訓課？
- 08臺灣的大學（ex：會計系）出題是使用中文或英文？
- 09體育、軍訓等課程的修習。
- 10技職體系的問題（科技大學、專科部）。
- 11臺灣師範大學的文憑是否受馬來西亞承認？學費多少？
- 12簽證的辦理？在台的生活費、學費、住宿費？
- 13臺灣的學制？
- 14入學資格？
- 15成績評比的問題。

## 十二、建議

（一）建請 教育部之海外招生活動計畫案之辦理日與學校得標日間至少有兩個月作業時間，以利得標承辦大專校院辦理相關業務。

說明：本次活動由 教育部核准辦理至成行之期間不足一個月，而需聯絡馬來西亞當地留台同學會的對口單位及國內各校代表為數高達10所，近15人之多；除各校簽請公文核定參加人員需要時間外，在成行前兩週甚至會因事實需要而變更行程，造成機票、旅館及對口單位之變更，導致馬來西亞當地對口單位搞混行程。時間的壓縮造成聯絡負責人在業務上之負擔亦極為承重。

（二）建請 教育部日後教育展與招生說明會且依當地情況分別辦理。在排定海外活動之日期時，應評估是否有導致活動參與人數減少之當地特殊節慶、假期或其他影響因素。

說明：

一、本次教育展及招生說明會舉辦日期之排定，係依教育部要求配合當地節慶活動辦理，以致招生說明會日期與馬來西亞當地學校之期末考時間及暑假日期重疊，除在大城市舉辦教育展與招生說明會之參加學生人數沒問題外，在小城市，如亞庇、山打根及古晉，雖以登報顯著宣傳，但參加之學生與家長人數略有不盡理想。

二、由於招生說明會是在各獨中辦理，考試時間與暑假時間必需要考量，尤其在馬來西亞，大眾交通工具不發達，平日上下學皆依賴家長接送，因此宜依據事實需要獨立辦理。

（三）僑教會於海外教育展扮演重要角色，應加強或擴大其業務範圍。此次辦理這項活動，發現當地留台同學會對我們有很大的幫助，且海外僑民對我們未來教育亦有正面的回應；整個過程、規劃及經費問題，僑民教育委員會的工作非凡且重要，因此僑教會及相關單位應再加強或擴大其業務範圍。

### 十三、宣導期間活動剪影



2004.11.08 羅校長與劉主委共同主持新山記者會



2004.11.09 新山教育展開幕典禮劉主委致詞



2004.11.09 羅校長主持新山開幕典禮



2004.11.09 新山開幕典禮





2004. 11. 09 羅校長主持新山招生說明會



2004. 11. 12砂拉越·詩巫接機場面



2004. 11. 13砂拉越·詩巫教育展



2004. 11. 13砂拉越·詩巫教育展開幕典禮



2004. 11. 10 沙巴·亞庇招生說明會



2004. 11. 10 沙巴·亞庇招生說明會



2004. 11. 10 沙巴·亞庇招生說明會



2004. 11. 10 參訪沙巴·亞庇崇正中學



2004. 11. 10 參訪沙巴·亞庇崇正中學



2004. 11. 11 沙巴·山打根育源中學招生說明會



2004. 11. 11 沙巴·山打根育源中學招生說明會



2004. 11. 12 砂拉越·古晉招生說明會暨記者會



2004. 11. 12 砂拉越·古晉招生說明會暨記者會



2004. 11. 12 砂拉越·古晉招生說明會暨記者會

## 十四、當地媒體暨新聞剪報

2004年

# 台灣高等教育聯展

### 11所參展院校

◎ 國立中正大學	◎ 實踐大學
◎ 國立暨南大學	◎ 中原大學
◎ 國立中山大學	◎ 輔仁大學
◎ 國立雲林科技大學	◎ 世新大學
◎ 國立東華大學	◎ 淡江大學
◎ 國立中興大學	

主辦：馬來西亞留台聯總，國立中正大學  
承辦：新山留台同學會

日期：2004年11月9日、10日(星期二、三)  
時間：10.30a.m.至5.30p.m.  
地點：新山柏蘭宜廣場底層  
詢問處：電話07-3346200, 手機016-7528890, 016-7058450  
宗旨：提供最新教育資訊、介紹台灣各大學校院系所特色，吸收優秀學生赴台深造。

**\*入場免費\***

★11月9日(星期二)中午12時30分舉行招生說明會，歡迎學生、家長蒞臨會場聆聽，以瞭解赴台升學詳情。

★現場可索取各校資料、多媒體投影說明、查詢升學資訊。

2004.11.07 新山·南洋日報

0123



一同为晚宴主  
持击鼓仪式。



刘水钦(左起)、刘文清、罗仁权和刘德胜, 出席台湾高等教育联展记者会。

## 台教育部吸引僑生 發獎學金減免學費

(新山8日讯)为吸引更多大马侨生,台湾教育部提供多份奖学金供学子申请,此外,个别大学提供减免学费的优待,以争取大马学子留学台湾。

侨民教育委员会主委刘德胜表示,台湾教育部为鼓励大马侨生到台湾就读,每年特别提供奖学金给大马侨生前3名的学子,共32万港币(约3万5550令吉),以应付留台3年的学费和生活费。

此外,台湾教育部也把申请清寒奖学金的大马侨生名额,从原本的15%提高到30%。

他表示,如果侨生以外籍生的名义申请奖学金,将有机会获得每月2万港币(约2220令吉)的台湾奖学金。

### 增加獎學金名額

不过,他强调,台湾奖学金主要是针对真正的外籍学生。

他今天下午在记者招待会上,这么表示。陪同出席的还有教育团及招生说明会团长罗仁权、新山留台同学会会长刘文清、台湾高等教育联展工委主席刘水钦,以及台湾各大专院校的校长及教授等人。

根据数据显示,目前在台

湾的1万1903位侨生中,大马侨生就占了30%,占有侨生人数的第1位。

而1568位攻读学位的外籍学生中,也有部分是大马侨生。

刘德胜说,除了奖学金,各所大学对大马侨生也有个别优惠,包括学费减免或减半。

他解释,台湾教育部目前拟定的教育方案有4大方向,包括现代国民、台湾主体、全球视野以及社会关怀。

### 大馬僑生表現優秀

“因此,为了达致教育部的目标,当局希望吸引更多侨生留台。”

此外,罗仁权表示,在台湾注重高等教育、研究全球化的情况下,教育部在招收外籍学生以及侨生方面,会更加积极。

他说,大马侨生的人数在台湾逐年增加,去年留台的大马侨生从2年前的800人增加10%,今年还增加到1000人。

“大马侨生在台湾留学时,表现非常优秀,回国后也对社会贡献良多,因此我们希望招收更多优秀的大马侨生。”

他说,此趟来马,共有2



生人数的第1位。  
刘德胜:大马侨生占有所有侨



表现非常优秀。  
罗仁权:大马侨生在台留学的

个代表团,一是招生说明会团,另一个是教育展览团。

据知,教育展览团将从明日开始在新山和诗巫巡回展览;招生说明会则会在金马5地举办,地点包括新山、哥打京那峇鲁、山打根、古晋和诗巫。

该代表团将在新山停留2天,将于明日10时在新山柏兰宜广场举行开幕,并在中午12时30分举行招生说明会,主办单位希望有兴趣的家长和学生能踊跃到场参观。

马





新山留台同學會會長劉文清(右),頒發紀念品予「台灣高等教育聯展」團長兼台灣國立中正大學校長羅仁權。

### 留台大馬人成績優越

「在台灣政府積極推廣僑教政策的原則下,來自世界各地的僑民畢業後,在各地區、各階層、各領域都有突出的表現,并对僑界、做此國家推廣經濟、外交有很大的貢獻。」

另一方面,雖然國際各大專學院網羅僑生競爭激烈,但他認為「促銷可以商業化,辦學必須教育化」。他指出,目前台灣僑生的總人數為1萬19061人,其中大馬僑生以3000餘人踴躍僑生人數榜首。台灣教育部在今年2月已將大馬清寒僑生助學金,從原有的55%提升到80%。除此之外,他指出台灣政府每年均提供獎學金予獲獎、績大失修班和碩大馬官3名成績最優異的僑生。有關僑生當年的獎學金為12万台币(馬幣1萬2000左右),接下來3年為10万台币(馬幣1萬左右)。



台灣國立中正大學代表向巡視團解說該大學的特点,右起為台灣教育部僑教委員會劉德旺主委、「台灣高等教育聯展」團長羅仁權。

他表示,雖然國運國內外局勢的演變,近年來我國高中畢業生的升學之路走向多元化、多選擇,但是台灣高等學府提供的升學機會、助學金、經濟的學系系統等方面仍然占優勢。

他說,根據統計顯示,目前大馬留學台灣各大學的畢業生已超過3萬名,雖然這些留台人所攻讀的學位(除了牙科、醫科外)不要大馬政府承認,但他們憑藉自身的努力、自強不息的精神在我國社會各領域,通過不同的形式,展現了他們的才華,在我國建國過程中貢獻良多。

叶博士指出,大馬大批留台生學成歸來,加強了我國與台灣之間的聯繫,成為我國在吸引台灣資金、貿易往來方面的重要橋樑,進一步帶動了我國經濟發展。

他提到,董教總呼籲政府配合當前全球化進程的發展,以及中國和平崛起及其他國際社會的廣泛影響,加速全面承認中國與台灣實際學術水準批准大學的學位,以留住我國在各大學深造的人才為國家服務。

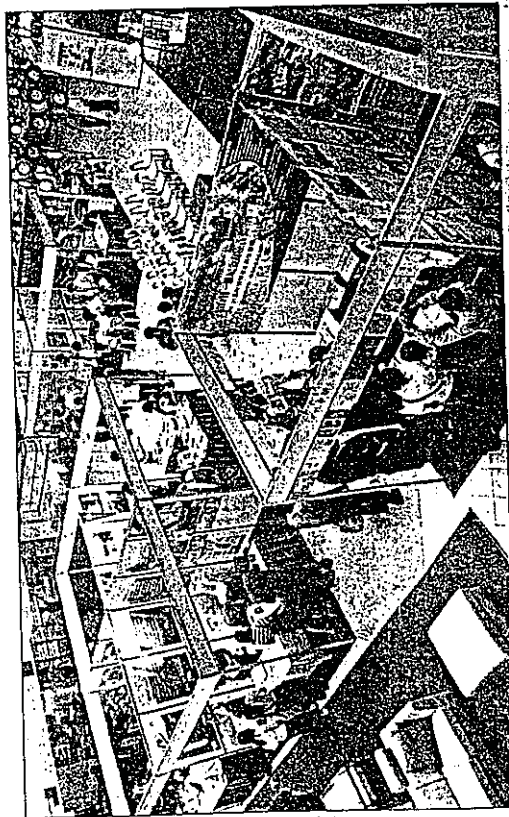

「台灣高等教育聯展」吸引了大批欲留學台灣的人士前往觀展。

2004. 11. 10 新山·東方日報

# 台各源流大學聯合招生團 昨在亞庇展開招生說明會

(本報訊)一個由臺灣各源流大學校長及執行長組成招生團昨日(10日)起在本州舉行招生說明會。

招生團團長、臺灣國立中正大學校長羅仁權昨日在亞庇建國中學舉行的說明會上指出，在臺灣僑教政策下，當局歡迎僑生前往升學，參與聯招的大學院校就有六十七所。

在僑生當中，來自我國的學生人數近年逐漸增加，從零一年的八百卅多人增至去年的一千一百人。而且，他們的學業表現在眾多國家的僑生當中顯得特出，特別是在醫農組方面占了有利的選科地位。

臺灣國立中正大學教務長陳泰表示，臺灣高等教育在國際上有競爭能力。環境方面，臺灣治安良好，富有傳統中華文化，加上在過去數十年的僑教政策發展下，僑生的福利受到重視，是一個良好的求學地點。

另外，據指出，本地擁有高中統考、STPM、A水平資格的學生可以申請進入當地大學一年級就讀，科系主要根據文商、理工和醫農組區分，按成績來分發。另外，他們也可以和擁有SPM或O水平資格的學生一樣，先申請進入僑大先修班就讀一年，然后再爭取分配進理想的科系。換言之，本地獨中或國中的畢業生都可以到臺灣升學。

另外，據了解，臺灣的大學一般上是以中文

來授課，不過大部分的教授的英文程度都很好，因此他們可以允許學生用英文作答。而且，當地以英文授課的科目正在增加。參與上述招生團的還包括臺灣國際臺南大學教務長蘇玉龍、臺灣國立雲林科技大學副校長侯春香等。他們將在11日(星期四)下午一時卅分在山打根育源中學舉行同樣的說明會。

另一方面，沙巴留臺同學會總會長張紀煌指出，本年度的臺灣僑大先修班春季班的申請將在本月中截止。有意負笈臺灣的學子不要錯過機會。有興趣者受促聯絡該會執行秘書 016-8386288 詢問詳情。(090)



台灣大專招生團贈送紀念品予亞庇建國中學校長林益壽。左起為侯春香、李寧遠、羅仁權、林璧、張紀煌、蘇玉龍和陳泰。(090D)

## 台灣僑大先修班招生 留台會備有申請表格

(亞庇 11月9日訊)沙巴留臺同學會亞庇分會於日前開始接受2004年僑大春季班招生申請保薦作業。凡有興趣者，即日起可在該會會所領取，報名截止日期至十一月二十五日。希望本州獨中高中應屆畢業生及有興趣的學生及其家長能及早申請。

亞庇分會主席黃坡嘆呼本州的有志於升學的年青朋友們，好好的把握機會，給自己的未來前途作最好的準備。黃主席說：【在彌補華文之不足，先申請前往唸僑大先修班，可填補此一不足。再者先熟悉競爭及就讀環境，可為自己的學習課程的遠

己及家人打造一個新的美好願景。

亞庇分會主席希望有志的年青朋友們，及早索取詳細的資料及報名表格。主席黃坡提醒有志的年青朋友們

即日起可到留臺亞庇分會總會所領取招生簡章，並把握在十一月十八日將填妥的招生表格交到該分會，以便集中辦理。(L6)

景有更進一步的認識。因此及早準備，創造有利於自身的環境，為自



# 劉乃好盼家長學生勿錯失機會

# 台大學院教育展明舉行

砂拉越留台同學會會長劉乃好形容，這項台灣大學院教育展，是非常難得有機會，為家長、學生及老師提供了一個寶貴的空向，讓他們能全方位了解台灣各大學的狀況、台灣大學所提供的優惠與獎勵、台灣升學情況等。

因而，他呼籲中及政府中學的家長、學生與老師踴躍出席參觀。各參展學校都派出專職人員，在現場為出席者介紹大學的情況與相關詳情，並為出席者解說各項諮詢。

校方人員都是大學方面專門處理入學等事務的人員，他們將為出席者解答各項相關問題。

在教育展進行時，11間參展大學將與本地各中學校長及輔導老師舉行一項交流會，這更是為了讓兩地教育工作者，能更深一層了解彼此目前的教育狀況。

劉乃好預測這項為期兩天的教育展，可以吸引3000人參與。他說，主辦單位也已經發出邀請函至街及民都魯的各校中及政府中學師生參與，至今已獲得良好的反應，因而他希望望望的各校中與國中師生參與。

另一方面，劉乃好表示，其實台灣各大學都有提供不同形式的優惠與獎勵給學生，包括安排工讀等。

他于今年较早時同馬大馬留台同學會會長訪問團前往台灣，並訪問了多間大學，也了解到各大學部

教育展團招生說明團成員名單：  
 (甲)教育展團：  
 教育團長：何麗欣(國立中正大學)學務長。  
 執行長：王森林(國立中正大學)海外組組長。  
 團員：蘇玉龍(國立暨南國際大學)教務長、郭仁義(國立中山大學)系系教授、蘇明修(國立雲林科技大學)副教授、林明秀(國立東華大學)副教授兼出版組組長、方振(國立中興大學)教授兼主任、魯紹聖(國立中興大學)研及處、郭基西(實踐大學)校外組組長、羅添昌(中原大學)少教教員、熊冠(輔仁大學)終身教育學院院長、謝佳穎(世華大學)終身教育學院組組長、王嫻瑜(淡江大學)招輔組主任、陳麗芬(淡江大學)招輔組主任。  
 (乙)招生說明會團：  
 總團長：羅仁仁(國立中正大學)校長。  
 招生團長：陳恭(國立中正大學)學務長。  
 執行秘書：馮立(國立中正大學)綜合業務組組長。  
 團員：游蕙(國立中正大學)招輔組組長、李守(輔仁大學)前輔仁大學校長、侯春(國立雲林科技大學)副校長。  
 工作人員：涂元洋(國立中正大學)綜合業務組打聘員。

可見其對大馬及砂州學生的重視，也是不容家長與學生錯失的。

另一方面，根據劉德旺日前在中山舉行的台灣大學教育展覽會上指出，海外學生到台灣就學者，在今年已經達到11萬1900人，其中30%來自馬來西亞，也是海外華僑生之冠。

他說，馬來西亞學生一直是台灣高等教育的重要來源，因為大馬學生素質佳、表現好，向來是所有海外生當中成績最為優秀的。

他也提到，為了吸引更多頂尖優秀生到台深造，僑委會除了發出清獎生補助名額，從過去的15%增加到現有的30%。

台灣大學院校展覽會兼招生說明會，是配合砂拉越留台同學會創立40周年及詩巫分會創立40周年雙慶典而舉辦的。

砂拉越留台總會長劉乃好說，活動的目的除了豐富砂拉越區的教育工作，也希望藉此讓砂拉越區的教育工作者、家長及即將畢業的學生，能深一層了解和認識目前台灣大專教育狀況。

展出時間是每天上午10時至下午4時，主辦單位歡迎有意前往台灣深造的國中或高中生，屆時踴躍前往參觀。

他說，聯邦地方政府與房屋部副部長拿督劉文洲將受邀出席主持開幕。

以下為來自台灣11所大學院校

有提供不同的優惠與獎勵。以中原大學為例，學校提供首年免學費，次年依成績獎勵，成績優的學生將獲得半免。

同時，留學台灣的學費與世界各大學比較，也更具競爭力，而且台灣政府亦對海外生提供醫藥保險津貼。

台灣僑務委員會與馬大留台聯合會也為等待成績較佳的馬大華僑生而設的，這是特設的馬大華僑生班，保證的，可以促使學生不會放棄一段漫長的時間，去等候成績較優與升學。

若是這些學生成績好，他們可以直接被安排進入大學一年級，或是繼續留在台灣進修大學學系先修班。

同時，砂拉越留台同學會貨基金已經籌款36萬令言基金，可提供給造船系、土木工程、農業水產系及機械系的學生申請。

當局將會依據申請者的條件予以發款，最多每年5000令言。

劉乃好說，當優先以為以上幾個系學生提供獎助，主要的原因是對社會有較多貢獻的，所以優先作出考慮的對象。

劉乃好說，世界局勢正朝向華文教育，身為華僑子弟只要掌握好就會有先機。

他也提到，目前前往台灣升學的砂拉越學生亦有增加趨向，而留台同學會也是赴台升學的保送單位。

台灣各大學這次動用如此龐大的財力與物力來籌辦這項教育展，

一個家長、學生及老師不容錯過的教育展，也是全砂首次最大規模的教育展，台灣11間大學學院教育展將於11月13及14日，一連兩天假詩巫公教中學舉行。

參與展出的11間大學分別  
 是國立中正大學、國立暨南國際大學、國立中山大學、國立雲林科技大學、國立東華大學、國立中興大學、實踐大學、世新大學及淡江大學。  
 這些參展大學固然是台灣

160間大學中屬於較年輕的學府，可是在建設與發展方面都足以媲美其他老牌大學，無論在校園文化建設、硬體設施、師資方面，都毫不遜色，而且很多大學都提供丰厚的學費、生活補助，教育部獎勵學金、工讀機會等，營造一個絕佳的赴台深造良機。



劉乃好：不要錯失台灣教育展。

## 2004年度馬來西亞地區「全國大學校院教育展」暨「東馬沙巴、砂拉越招生說明會」

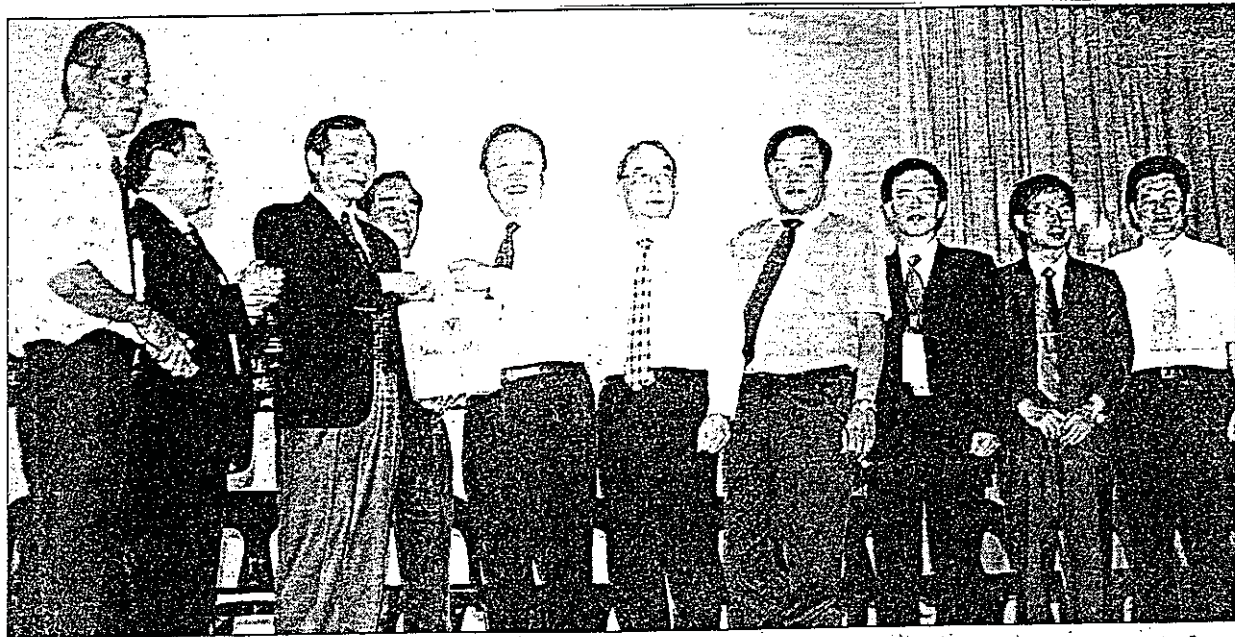

劉德勝(左三)贈送紀念品給劉會洲。右四起為亞洲留台同學會會長陳志成、世界留台同學會會長饒培中、砂勞越留台同學會會長劉乃好。

(詩巫13日訊) 當詢及面對同樣以廉宜優質教育來招收我國學生的中國大學競爭，台灣大學是否擁有任何優勢時，台灣教育部僑民教育委員會主任委員劉德勝以台灣大學校園較民主來做答覆。

“我認為校園文化對一名大學生而言非常重要。因為民主自由的校園文化可以啟發學生創新能力，鼓勵學生接觸更多新科技。”

“若學生覺得對教授的言論有所質疑，亦可以質問甚至挑戰該名教授。這就是大學校園風氣夠自由、民主的有利之處。”

他於今年召開的新聞發布會上強調，台灣教育部可說是幾乎沒有干涉每間大學的行政。它們都是各自發展，各自為政。這與中國大陸大學中央管理式的作法大相逕庭。

劉德勝補充，由於台灣大學發展得十分平均，因此教育部及大學目前所採取的政策是選系不選校。

## 劉德勝：學費不比中國高 台校園民主激發創新力

他透露，台灣大學醫科享富盛名，且也因民主校園的作風而不斷在生物科技及醫科等領域有新發現。大學的學習方式亦與中國大陸的學校不相同。

“最重要的是，我們大學的收費並不會比中國大學貴。更何況，中國大學是以外籍生的身份看待大馬學生，收費較本地生高出二至三倍。而台灣大學則是將我國學生歸類為僑生，收費與本地生一樣，且還有各種獎助學金供他們申請。因此，台灣還是大馬學生留學的好去處。”

### 今大學招生講座會

另一方面，一項名為台灣大學招生講座會，將於明早10時至中午12時假公教中學冷氣體育館舉行，歡迎學生及家長們踴躍出席。

為了鼓勵出席者發問，主辦單位亦準備了逾30張的孫燕姿最新專輯《STEFANIE》及言承旭最新專輯《第一次》CD，給發問一道問題的学生。他們將獲贈其中一張專輯。若發問人數過多，主辦單位將以抽獎的方式，將所有CD送出去。

# 劉會洲：堅定母語的根 華社執著與肯定母語教育

(本报诗巫13日讯)“华社办学的精神,对母语教育的执著与肯定,已

坚定了我们母语的根!”

联邦房屋及地方政府部副部长拿督刘会洲今日早上出席2004年度台湾大学校院教育展览开幕仪式时如是指出。

他指出,台湾大学校院教育展览在马来西亚各地都办得十分的成功,有赖于台湾目前是一个高度发展的国家,成功于发展其经济,良好的教育系统,已达世界的水平。

拿督刘会洲说,台湾拥有大众化的教育制度,完整的教育系统,已培养出许多的人材,

对促进国家经济的发展有著十利的条件。

他透露,台湾共有160间学,在政府的努力之下,通过留学学会,许多大学都办得十分功。

他希望,诗巫的独中生能握住这个机会,赴台湾留学,享特有的侨生优惠,廉宜的学费及衣、食、住、行的各种廉销。

他说,台湾经济的快速起飞外的华裔同胞所扮演的角色是巨的,也因此相互的无限支持是巨的。他指出,在许多的欧洲国家们都开始学习华文,可见母语在国际的地位已显著的提升。

所以他认为台湾所拥有的标准教育体系,是海外学生得以的一个升学好去处。\*



■砂拉越留台同学会诗巫分会主席黄修兴(左)赠送纪念品予台湾教育部侨民教育委员会主任委员刘德胜时摄。

# 劉德勝：台灣教育部聲明 留台生享優惠政策不變

(本报诗巫13日讯)“台湾教育部声明,对留台同学的教育政策是不会改变的,所提供的优惠,给予留台升学的学生,空间是十分大的!”

台湾教育部侨民教育委员会主任委员刘德胜今日早上于公教中学由台湾国立中正大学主办,砂拉越留台同学会与诗巫省分会协办的2004年度台湾大学校院教育展览上致词时如是表示。

他表示,台湾的1万2千余名的所有侨生中,马来西亚的侨生人数最多,占了总数的30巴仙,而马来西亚侨生的学业成绩更是名列前茅。

他透露,由于马来西亚侨生的优异成绩,使到台湾各大专院校纷纷提供十分优厚的奖助学金,希望能够吸引更多成绩优异的独中生前往该国升学,在量与质上达到提升。

刘德胜也说,为了更能鼓励大马独中生前往台湾深造,台湾教育更设立了“台湾教育部奖励海外华裔学生回国就学大大学院校奖励金”供前往台湾的清寒留学生申请。

他说,在清寒侨生奖学金方面,台湾教育部更把旧有的10巴仙申请率提升至30巴仙的申请率。这是针对侨生在奖励

金方面的需求,也有助于完成清寒学生的大学梦。另外,砂拉越留台同学会诗巫分会主席黄修兴也表示,台湾每一所大学都有其独特的地方,若是独中生想继续前往升学的話,则必须对其中的大学有所了解,而且选择自己所喜好的科系是极之重要的。

他感谢台湾国立中正大学所主办的2004年度台湾大学校院教育展览,让诗巫的独中生有机会更深一层的了解台湾各大学的教学制度及台湾教育部对各国侨生所实施的优惠教育政策,让他们有更方面的有关升学资讯。\*

2004年度馬來西亞地區「全國大學校院教育展」暨  
「東馬沙巴、砂拉越招生說明會」

刘会洲：培训世界级专才

# 台大专教育系统完善

(本报诗巫13日讯) 联邦房屋及地方政府部副部长拿督刘会洲国会议员指出，要发展经济就必须拥有人才，而要有人才就必须拥有完善及完整的大专教育系统。

他说，台湾是一个高度发展的国家，而我国前首相马哈迪医生亦曾鼓励人民积极向东学习，如日本、台湾等，因为他们国家经济及教育方面非常快速。

“由于台湾拥有完好的教育系统，所以他们的经济可发展得非常迅速及壮大，而这教育系统所培养出的人才已达到世界的高度水平。”

## 大马承认牙医药科文凭

他重申，只有这样完善的教育系统，才能培养具有高素质专家及高度的发展经济。

拿督刘是于今日上午在公教中学举行的2004年度台湾大学校院教育展开幕式上致词时说，台湾拥有160间的大学专校，其中三份二的大学现已获得我国政府的许准及世界学术的高度评价。

对于独中教育的未来发展，他说，透过留台同学会及华裔政党的努力争取下，我国已承认台湾的牙科、医科及药科系的文凭。

他强调，台湾医科系大约需花费30万令吉的费用，但若是到英国念医科系则至少花费200万令吉、澳洲为150万令吉。

因此，他认为有意就读医科系的学生应该抓紧这“黄金机会”到台湾升学，且台湾亦提供许多优惠予学生，如校方提供打工机会，让侨生赚取生活费。

## 独中教育值得骄傲

刘会洲指出，我国60间独中在华社的积极支持下，拥有完整的教育系统，从幼一至高中的华文教育都有好的发展，这是华社对自己母语教育的一种肯定，且独中虽以华语做为教学媒介语，但是也非常注重马来语及英语教学。

他表示，在这马来人为多的国家里，虽然华裔子弟不到30%，但是我们却拥有自己完善的华文独中教育，这是值得骄傲的。

他也说，中国经济的飞起致使各个国家都非常积极学习华语，而台湾可以说是海外华裔子弟选择的最理想升学地方，因为他们不把海外华人当做外国人，所收取的学费与当地入一样，这是非常难得可贵的。

2004年度馬來西亞地區「全國大專校院教育展」暨「東馬沙巴、砂拉越招生說明會」

2004. 11. 14 砂拉越詩巫 · 聯合日報



■台湾教育部侨委会主委刘德胜（左3）在2004年度台湾大学校院教育展开幕式上赠送纪念品予联邦房屋及地方政府部副部长拿督刘会洲。左起为砂留台同学会诗巫分会主席黄修兴、台湾中正大学学务长何雍庆、砂留台同学会会长刘乃好、世界留台同学会会长魏培中、亚洲留台同学会会长陈志成。



■有意赴台升学的学生向台湾中正大学展览负责人了解该校情形。

（本报诗巫13日讯）台湾教育部侨委会主委刘德胜指出，台湾高等教育需要双语人才，而独中生具备了这项能力。

“在具备了双语能力，独中生的专业能力，可以通过赴台深造予以补强。”

他表示，在全球强大竞争力，未来的趋势是双语加上专业能力的人才。

他认为，大马侨生具有成长的空间，在这次台湾大学校院教育展的11所大学当中，有历史悠久的大学及年轻的大学，不过科系方面都很健全，而招生团前来东马希望与在地的教育工作者，面对面接触了解高等教育发展的前景，对于招生

## 刘德胜：独中生语言能力佳 台高等教育需双语人才

以及教育工作上，台马双方可以塑造双赢的。

刘德胜主委说，申请赴台深造

的身份，一旦选择侨生；就是终生侨生的身份，不能转为外籍生的身份。

“如果以外籍生的身份申请赴台深造，是将有关资料直接呈交予台湾当地的学校来提出申请。”

在中国大陆方面的高等教育发展与台湾高等教育发展比较，刘德胜主委指出

，中台两地之间最大的不同点，在于意识形态的不同。

“中国大陆是中央定调，而台湾方面则是自由创新，选系不选校。”同时他也进一步说，在高科技发展方面，台湾拥有比中国先进的优势，尤其是奈米技术与生物科技。





國立中正大學

NATIONAL CHUNG CHENG UNIVERSITY

嘉義縣民雄鄉三興村160號

160 San-hsing, Min-hsiung, Chia-yi 621 Taiwan, R.O.C

Tel: 886-5-2720411 Fax: 886-5-2721936

<http://www.ccu.edu.tw>